ZPRAVODAJ

Ostroměř, Domoslavice,
Nové Smrkovice, Sylvárův Újezd

č.: 9 - 10 ročník: 46 rok: 2017 cena: 10,- Kč

web: www.ostromer.cz e-mail: mks.ostromer@centrum.cz

Z OBSAHU ZPRAVODAJE

- **Usnesení zastupitelstva**
- **Keramický kurz**
- **Putování s knihovnou**
- **Zprávy ze školy a školky**
- **Úspěchy v atletice**
- **Pohled do činnosti SDH**
- **Zájezd KČT na Říp a okolí**
- **Společenská kronika**
- **Pranostiky na říjen a listopad**
- **Akce, náměty na výlety**
- **Svoz velkoobjemového a nebezpečného odpadu**
- **Inzerce**

Usnesení z 22. zasedání zastupitelstva obce Ostroměř, konaného 21. 9. 2017

Zastupitelstvo obce Ostroměř po projednání

I. volí

1. Návrhovou komisi ve složení: Hana Tulková, Jaroslav Tomeš
2. Ověřovatele zápisu: Jiří Soukup, Jiří Vondráček

II. schvaluje

1. Program jednání 22. zasedání ZO s doplněním.
2. Výsledek výběrového řízení na dopravní automobil pro JSDH a podpis SOD s vítěznou firmou Auto Trutnov s.r.o. Nabídnutá cena 931.958,-Kč s DPH.
3. Výsledek výběrového řízení na akci „Zlepšení tepelně-technických parametrů obvodových konstrukcí – muzeum E.Š“ a podpis SOD s vítěznou firmou – Stavoka Kosice. Nabídnutá nejnižší cena 3.388.032,-Kč s DPH.
4. Výsledek výběrového řízení na akci „Zpracování územního plánu obce Ostroměř“ a podpis SOD s firmou REGIO s.r.o., Hořická 50, Hradec Králové.
5. Zveřejnění záměru obce Ostroměř prodat pozemek p.č. 78/2 v k.ú. Ostroměř.
6. Stanovuje poplatek za umožnění výlepu volebních materiálů 10,-Kč.
7. Přípravu investičních akcí na další období (projektovou přípravu, žádosti o dotaci) na sociální byty Domoslavice, rekonstrukce bytu u OÚ a lávka pro pěší I/35.
8. Příjem dotace KHK na akci Vodovod Domoslavice V. etapa ve výši 700.000,-Kč.

III. neschvaluje

1. Volbu místostarosty obce Ostroměř.
2. Vstoupení obce Ostroměř do projektu pošta Partner.

IV. bere na vědomí

1. Rozpočtové opatření č.5/2017 a 6/2017.
2. Informaci o probíhajících investičních akcích.

Jiří Stýblo, starosta

VÝBOR PRO KULTURNÍ ČINNOST SPOLEČNĚ S VÝBOR PRO SPORTOVNÍ A ZÁJMOVOU ČINNOST PRO VÁS PŘIPRAVUJÍ:

25. 11. 2017 - Posezení dříve narozených
3. 12. 2017 - Rozsvěcení vánočního stromu

KERAMICKÝ KURZ PRO DOSPĚLÉ - ZDARMA

Se uskuteční v keramické dílně ZŠ (školní jídelně)
Ve třech dnech - 1. termín v sobotu 4. listopadu 2017 od 9 – 12 hod,
ostatní termíny po dohodě.

Přihlášky na telefon: paní Hana Nesvadbová 774 846 749
v místní knihovně paní Hana Němečková 724 313 742

Evropský zemědělský fond pro rozvoj venkova: Evropa investuje do venkovských oblastí

OBECNÍ KNIHOVNA EDUARDA ŠTORCHA

Putování s knihovnou

I letos jsme si to na táboře patřičně užili.
Chcete vědět, jak jsme se měli a co jsme dělali. Tak se s námi podívejte.
První den paní knihovnice pozvala paní učitelku Mgr. Karešovou, která dlouhá léta učila na místní ZŠ a ta s námi prošla pravěké Hradiště a řekla nám po cestě spoustu zajímavých věcí, které sepsal bývalý profesor gymnázia v Hořicích Miroslav Holub. Např. kde se dělaly hliněné cihly, jak to bylo s černou perlou, kde se nacházejí denáry nalezené v těchto místech atd. Na Rychterově mostě se s námi rozloučila a my pokračovali po stopách našich rodáků. Prošli jsme si celou Ostroměřskou stezku a navštívili Muzeum Eduarda Štorcha.

Druhý den jsme navštívili Zámek Loučeň

Zámek Loučeň je romantickou barokní památkou s původními interiéry. Obklopuje ho rozlehlý anglický park, který před nedávnem obohatil jeden celoevropský unikát - totiž soubor 11 labyrintů a bludišť. Zámek nabízí prohlídky zásadně s kostýmovanou postavou. Zámek jsme si prohlédli, menší děti šly rovnou do parku, kde pro ně byl připravený program s večerníčkem k 50 letům Rumcajse. Naše uši byly nastražené k nejvyšší pozornosti. Protože dětská prohlídka na zámku Loučeň je prostě děsně zajímavá. Dozvěděli jsme se, jak se na zámku žilo, stolovalo, jaké měly šlechtické děti oblíbené hračky, co jim na zámku chybělo ve srovnání s dnešní dobou, a co měli proti nám navíc. Po prohlídce krásného zámku jsme se přidali k naší menší skupině, kde jsme si to pak všichni náramně užili. Soutěžili jsme, stříleli z kuše, praku, někteří z nás byli přivázáni za trest k natahovacímu žebříku, na kládu, bojovali jsme s loupežníky, malovali polštářky, zasmáli se v hraném divadélku. Ani se nám domů nechtělo

Třetí den jsme měli naplánován s hasiči, ale ráno začalo pršet tak byl program trochu pozměněn. Rozdělili jsme se na skupiny, starší šli tvořit výrobky z hlíny a my jsme si malovali obrázky na sklo. Dopoledne uteklo, došli jsme si k Maxovi na dobrý gulášek. Pak se vyjasnilo a my šli pěšky do Domoslavic do hasičské zbrojnice. Tam pro nás hasiči připravili opičí dráhu a my jsme si zasoutěžili. Nejdříve se nám do toho moc nechtělo, ale pak začala bitka o vítězství, takže všichni neustále zlepšovali svoji výkony.
Pak se na nás ale znovu začalo počasí mračit a my rychle balili, abychom stihli dojít před deštěm. Nedošli sprška nás dohonila. Nevadí, trochu nám to spláchlo pot po těch výkonech.

Čtvrtý den nás čekala Pohádková cesta zámeckým parkem v Chlumci nad Cidlinou

Zážitky Znáte Plivníka, Hejkala a třeba Lesní vílu? Vypravte se za nimi do zámeckého parku tak jako jsme to udělali my. Setkáte se tam i s dalšími pohádkovými bytostmi - vílami, skřítky a strašidly.

Cesta je složena ze dvou okruhů. Okruh Víl (645 m) je označena fialovou barvou a má 8 stanovišť a okruh Strašidel a skřítků (1000 m) je označen zeleně a na cestě se setkáte s 11 stanovišti. Každé ze zastavení se věnuje různým pohádkovým postavám.

Čtvrtý den jsme navštívili Barešův ranč v Lužci nad Cidlinou. Zde jsme viděli ustájené koně, poníky, mají zde bizony, jeleny evropské, daňky a muflony. Krásné rybníky, ve kterých chovají kapry, candáty, úhoře, štiky. Zde si můžete přijet zarybařit, krásné prostředí a dobrá zmrzka.
Čtvrtý den mini ZOO Klamoš. I přesto, že zde nebylo moc zvířat, se nám tady líbilo. Nejlepší to bylo nakonec, kdy nám paní přinesla ukázat malého lvíčka a mi si ho mohli pohladit a všichni se s ním vyfotit.

Pátý den jsme ukončili Holovouskou stezkou. Na hřišti jsme si to patřičně užili, hráli fotbal, běhali, prolézali, skrývali se do písku. No zkrátka super závěr. U MAXE pak poslední oběd hranolky se sýrem. A týden utekl jako voda v řece. Nám nezbývá než čekat na další prázdniny a spoustu nových zážitků.

Takto jsme baštili, protože nám vždy dost vyhládlo, tak byly talíře téměř vždy úplně prázdné.

ZPRÁVY ZE ŠKOLY A ŠKOLKY

Co je nového v mateřské škole?

Od května letošního roku probíhala v celém objektu v rámci projektu „Zvýšení kapacity a dostupnosti MŠ Ostroměř“ rekonstrukce vnitřních prostor stávajících tříd a celková rekonstrukce 1. patra.
Hodně změn a spousta práce v prostorách mateřské školy proměnily téměř celý interiér budovy.
Ještě v průběhu září probíhaly poslední úpravy, a tím byla ukončena akce, která byla opravdu náročná.
Jsme velice rádi, že již můžeme pracovat v prostředí klidném, čistém a bez hluku.
Od 1. září letošního roku bylo přijato 47 dětí do třech ročníků. V 1. ročníku je 18 dětí, ve 2. ročníku 11 dětí a ve 3. ročníku 18 dětí. Z celkového počtu je 24 děvčat a 23 chlapců.

Předškoláci na houbách

První akcí byla výprava předškoláků do lesa na houby. Děti si přinesly košíčky, batůžky a hned v 8. hodin ráno vyrazily do lesa. Houby opravdu rostly. V lese bylo nádherně, svačinka u stromu či na pařeze přišla vhod. Naučili jsme se říkanku o houbách a prohlédli si jedovatou houbu muchomůrku. Nejhezčím zážitkem bylo pozorování kamarádství mezi dětmi. Dokázaly se rozdělit o dobrotu, kterou měly v batohu, ale také dát právě nalezenou houbu do košíku dětem, které jich měly méně. Z lesa se nikomu nechtělo, ale věděli jsme, že na nás čekají mladší děti a také oběd, tak jsme se vydali na zpáteční cestu s košíky plnými hub. Je opravdu neuvěřitelné, jaké oči mají děti, vidí i ty nejmenší houby. Odnesly si je domů a téměř v každé rodině z nich maminky připravily nějakou houbovou dobrotu. Pokud se chcete podívat, jak si děti hledání hub užívaly, tak se podívejte na webové stránky mateřské školy: www.zsostromer.cz, kde najdete fotogalerii.

Zapsala Erlebachová Zdena

Jičín – město pohádky

Půlka září již tradičně patří akci Jičín - město pohádky. A tu jsme si samozřejmě nenechali ujít. Vydali jsme se proto od

druháků až po šesťáky 14. září vlakem do Jičína. Počasí nám vůbec nepřálo, ale my si nenechali zkazit náladu ani chuť vyzkoušet si nějaké pohádkové dílny s úkoly.

Iveta Novotná

Muzeum války 1866 na Chlumu

V pátek 29. září se deváťáci spojili s páťáky a společně vyrazili autobusem do Lípy, aby navštívili Muzeum války 1866 na Chlumu. Nejdříve jsme zhlédli historický dokument o přípravě války, prohlédli si maketu bojiště, uniformy a další zajímavosti v jednotlivých vitrínách. Dále jsme se přesunuli do podzemí a blíže se seznámili s fungováním děla, granátů a zbraní – předovek a zadovek. Nabíjení zbraní jsme si mohli i vyzkoušet a zároveň se obléknout do vojenských uniforem. Tato praktická část se nám všem moc líbila.

Lada Nekulová

Královéhradecké dožínky 2017

V pátek 15. září jsme se vydali po druhé vyučovací hodině do Hradce Králové na Dožínky. Jeli jsme přistaveným autobusem. Dostali jsme pracovní listy a museli získat minimálně deset razítek. Nikomu se moc nechtělo, ale kvůli jedničkám jsme skoro všichni běželi hledat první stanoviště. Razítka se dostávala u stánků za splněné úkoly. Vše bylo zaměřeno na zemědělství a věci okolo něho. Např. jsme hádali luštěniny, poznávali zemědělské stroje a lebky zvířat, určovali stromy nebo odpovídali na otázky o mléku, včelách, atd. Kromě razítek nám za správné odpovědi dávali odměny – bonbony, ochutnat med a další potraviny. A také jsme se mohli seznámit s obory jednotlivých středních škol. Hotový list jsme vyfotili učitelům a odevzdali. Vyhrajeme něco?

Představte si, že jsme vyhráli! Tedy, vyhrály holky – Adél z devítky a Verča z osmičky byly vylosovány a dostaly sportovní sluchátka.

Byl to hezky strávený den, trochu jsme se přiučili něčemu novému a strávili čas s přáteli mimo školu.

Palmový olej

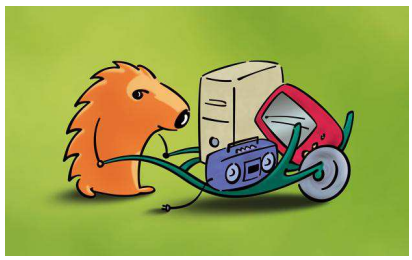

Přicházíme na halu, kde již osmáci připravili židle do kruhu.
„Co víte o palmovém oleji? Setkáváte se s ním?“ Na to se nás zeptal p. uč. Horák.
Pak se rozdělujeme do skupinek – několik třeťáků, dva čtvrťáci a dva osmáci.
„No, to toho moc nevíme, co?“ Sepisujeme všechno, co víme – ale moc toho není.
Na tabuli zaznamenáváme všemožné otázky, které nás k tématu napadají.
Díváme se na video – je o Borneu. „A to fakt jako vytěžej celej prales, aby měli místo pro palmy?“
Dostáváme listy k prostudování – různě obtížné, rozdělujeme si práci.
Ke konci času sepisujeme, co jsme se dozvěděli.
Hodnotíme společnou práci – něco už víme.
Odpovídáme na otázky, které jsme vymysleli.

A na závěr děláme přehled výrobků s palmovým olejem a bez palmového oleje. Teď už víme, že i my se podílíme na ničení deštných pralesů tím, že nakupujeme výrobky s palmovým olejem. A kvůli tomu umírají taky orangutani a další zvířata v Indonésii… Jakou sušenku si vyberete vy?
Více informací lze zjistit na
https://www.bezpalmovehooleje.cz/ *JH*

Odznak všestrannosti olympijských vítězů a titul mistra ČR pro Ostroměř

Ve dnech 7. 9. - 9. 9. 2017 proběhl 8. ročník Mistrovství ČR v OVOV.
Základní školu Ostroměř reprezentovali na této akci dva závodníci. Miroslav Špicar v kategorii chlapců narozených 2002 a Matěj Čermák v kategorii chlapců 2006.
OVOV zahrnuje celkem 10 disciplín, které musí závodníci zvládnout ve 2 dnech.
Takže takový všestrannostní desetiboj. Patří sem následující disciplíny: skok do dálky, hod medicinbalem 2 kg vzad, shyby na nakloněné lavici za 2 minuty, sprint na 60m, přeskoky švihadla za 2 minuty, trojskok snožmo, kliky za 2 minuty, sed-lehy za 2 minuty, hod kriketovým míčkem, běh na 1000m.
Míra Špicar potvrdil roli favorita a získal svůj druhý titul mistra republiky v této disciplíně. Letos zároveň vytvořil nejvyšší bodový součet v ČR 10 493 bodů.
Pro představu Mírovi výkony jednotlivých disciplín tak, jak jsou uvedeny výše (632 cm; 21,06 m; 83; 8,03; 320; 8,93 m; 109; 95; 88 m; 3:01).
Matěj Čermák obsadil ve své kategorii 17. místo z 29 závodníků. Pro zájemce také jeho výkony, které mohou dosahovat žáci v 11 letech (416 cm; 8,48 m; 62; 9,60; 207; 5,97; 66; 71; 38,75 m; 3:30).

Mgr. Miroslav Špicar

Mistrovství ČR žáků a žákyň v atletice na dráze a další medaile pro Ostroměř

Na konci září přesně 23. 9. - 24. 9. 2017 proběhlo Mistrovství ČR žáků a žákyň v atletice v Břeclavi. Ostroměř a zároveň atletický oddíl Dětské centrum Ostroměř reprezentoval Miroslav Špicar.
V sobotu se představil na 100 m překážek. Nejprve byly na programu rozběhy. Počasí této disciplíně vůbec nepřálo. Chladno a jemné mrholení Mírovi vůbec nevadilo a v osobním rekordu si doběhl pro druhé místo ve svém rozběhu a zároveň pro postup do finále. Na finále se spustil silný déšť, což bylo dost špatné, bohužel po kolizi a pádu na 7 překážce dokončil závod Míra na 8. místě. Samotná účast ve finále byla ale úspěchem.
V neděli čekala Míru jeho parádní disciplína hod oštěpem. Po pádu na překážkách nastupoval k této disciplíně s poraněným kolenem, naraženým ramenem a odřenou holení. I s těmito omezujícími faktory dokázal vybojovat 3. místo za výkon 53,74 m.

Mgr. Miroslav Špicar

SBOR DOBROVOLNÝCH HASIČŮ OSTROMĚŘ

Pohled do činnosti SDH

V období měsíců srpna a září SDH buď organizoval, nebo se podílel, nebo zúčastnil více jak desítky akcí. Rádi bychom vám je trochu přiblížily.

- 16. 8. 2017 jako každoročně SDH zajišťuje pro Příměstský tábor, organizovaný obecní knihovnou jedno sportovně branné odpoledne. Letošní se konalo v Domoslavicích a hasiči k tomu využili objekt hasičské zbrojnice, kde se odehrává většina akcí pro děti a mládež. Účast byla vysoká, sportovního odpoledne se zúčastnilo 56 dětí.
Po příchodu do nově rekonstruovaného objektu i okolních ploch proběhla soutěž v pohybových aktivitách. Soutěžní trať vedla kolem požární nádrže - koupaliště /nově vyčištěné a dezinfikované/, jejíž hráze i chodníky byly nově upraveny. Po vyhodnocení výsledků následoval odpočinek a nezbytné malé občerstvení.

- 19. 8. 2017 se konala „Hasičská svatba“ dlouholetého člena sboru Jana Krejčího s Ditou Grundmanovou. Členové sboru svému kolegovi připravili po obřadu řadu náročných úkolů a to nejen pro něho, ale i pro manželku. Plnění připravených úkolů obou svatebčanů bylo spíše pro pobavení diváků a udržení tradic. Méně zábavné to bylo pro oba novomanžele. Oba jsou fyzicky zdatní, na úkoly byli včas upozorněni, a tak je zvládli bez zaváhání. K obřadu svého člena vezla chlouba našeho sboru - hasičský speciál Praga RN AS 16 z roku 1941, včetně cesty zpět. V místě bydliště novomanžele čekal servis připravený funkcionáři Sokola Ostroměř.

- Sbor dobrovolných hasičů v Horní Nové Vsi tento den slavil 120 let od založení sboru v místě. Naši hasiči představili místní veřejnosti CAS 32 T 148. Posádka vozidla se zapojila do soutěže „Železný muž“ a obsadila první dvě místa.

- Poslední akcí tohoto dne bylo zajištění občerstvení účastníků pouti v Bílsku. Hasiči využili zkušeností získaných na akcích v obci a zajišťovali občerstvení pro 150 účastníků. Získané prostředky budou využity pro práci s mládeží a jejího materielního vybavení.

- 29. 8. 2017 sbor zajišťoval výpomoc pro filmaře a zajistil vytvoření umělého deště při natáčení filmu. Akce se konala v pozdních nočních hodinách od 21 do 24 hodin na letišti v Domoslavicích.

- 2. 9. 2017 - Soutěžní kolektiv po měsíční přestávce, kterou využil pro nácviky, absolvoval soutěž „O Pohár starosty OSH“ v Nemyčevsi. Soutěž byla rozdělena na 3. kategorie, muži, ženy, veteráni. Soutěžilo 17 družstev, naši obsadili 5. místo.

- Na pozvání SDH Bílsko se nejmladší hasiči zúčastnili Memoriálu Václava Kopeckého. Na této akci místní sbor zorganizoval slavnostní předání nového dopravního automobilu pro hasiče. Součástí akce byla požární soutěž mužů, žen a mládeže. Náš sbor zajišťoval pro účastníky akce občerstvení.

- 9. 9. 2017 Soutěžní družstvo absolvovalo požární soutěž „O Pohár starosty OSH“ ve Valdicích. Opět rozdělení na 3 kategorie, celkem 22 družstev. Umístění našeho družstva - 7. místo. Vítězné časy opět 16,3 sec - 19 sec.
- SDH Ostroměř byl pozván na slavnostní převzetí nové hasičské cisterny CAS 32-T Terno 6x6, která byla přidělena SDH Mlázovice. Akce se zúčastnilo 10 členů sboru. Současně jsme prezentovali hasičský speciál Praga RN- AS 16 k dokumentaci historické požární techniky, kterou sbor v Mlázovicích používal.

- 16. 9. 2017 se konala poslední požární soutěž „O Pohár starosty OSH“ v Horní Nové Vsi. Byly opět 3 kategorie. Soutěžilo 16 družstev, v kategorii muži bylo 6 družstev. Ostroměř obsadila 3. místo. Touto soutěží byla ukončena roční soutěž „O Pohár starosty OSH“. Celoroční výsledky budou zpracovány na pořadí jednotlivých družstev v okrese za rok 2017.
- Tentýž den se konal v Hořicích na Gothardě „Den integrovaného záchranného systému“ při příležitosti oslav 120. výročí založení sboru a 25. výročí profesionální požární ochrany. Na akci vystupovali zástupci profesionálů z Česka, Polska, Slovenska, Holandska. Od 11 hodin probíhaly sportovní soutěže v požárnických disciplinách, ukázky techniky složek integrovaného systému, ukázka vyprošťování z havarovaných vozidel. Po celou dobu byly v provozu atrakce pro děti.

Po setmění ve 20 hodin byly ukázky, co vše dokáže tlaková voda z požárních stříkaček. Nejprve to byla stoupající hořická trubička, následovala vodní barevná fontána s hudbou na Smetanovu Vltavu. Nakonec to byl „kraken“ tryskající vodotrysk v barevných světlech s proměnlivou výškou 10 - 30 m. Tuto ukázku zajišťovali hasiči z Ostroměře s CAS 32- T 148. 10 členů jednotky spolu s dalšími hasiči z okolí zajišťovali obsluhu techniky a proudnic. Spotřeba vody na akci byla 80.000 l vody z hasičských cisteren a traktorových nádrží.

Finanční zabezpečení akce bylo z prostředků EFRR prostřednictvím Euroregionu Glacensis. Organizátoři akce byli profesionálové z České republiky a Polské republiky v rámci programu „Překračujeme hranice“ v období 2014-2020.

Léto v Domoslavicích

Rekonstrukce areálu hasičské zbrojnice v Domoslavicích se blíží do zdárného konce. Podařilo se opravit dlažbu chodníku a hráze koupaliště, částečně upravit okolní plochy, vyčistit a vydezinfikovat vodní náplň nádrže.

Okolní pozemky po dohodě s vlastníky jsou pravidelně udržovány včetně trávníků a vysoké zeleně. Výrazně nám pomohl finanční příspěvek od Nadace Via, z kterého bylo pořízeno vybavení pro zajištění občerstvení účastníků /plynový gril, skládací pergola/. Hlavní váhu nákladů nese obec.

První akcí byly čarodějnice, následovalo sousedské posezení v červenci a od té doby je možné využívat koupaliště k osvěžení, nebo posezení v jeho okolí. Tomu slouží odpočinkové lavičky u koupaliště a jeho okolí. Objekt je pravidelně využíván pro práci s nejmladšími hasiči.
- 5. 8. 2017 byl zorganizován „Velký koupací den“ s krakenem /umělý vodotrysk/ s pěnou a dalšími atrakcemi. Zúčastnila se i veřejnost.
- 26. 8. 2017 kolektiv pro práci s mládeží zorganizoval akci „Rozloučení s prázdninami“. Akce byla dvoudenní. Součástí byly branné soutěže, štafety, přechod po laně, závody na chůdách apod.

Děti si užívaly osvěžení v koupališti a volného pohybu v okolí objektu hasičské zbrojnice. Nechyběly ani projížďky na kolech po okolí. Touto akcí byla ukončena činnost navazující na školní rok 2016/2017. Od září se rozběhne činnost pro školní rok 2017/2018.

výbor SDH

NOTHING
LOOSE

TATRA
1H3 3316

ZÁJEZD KČT NA ŘÍP A OKOLÍ

Na lednové výroční schůzi zaznělo, že bychom mohli na Říp, a tak jsme z autobusové zastávky v Ostroměři odjeli v sobotu 23. září 2017 v 6.30 hodin za chladna a ranní mlhy směrem na Mělník a pokračovali na úpatí hory Říp do obce Rovné. Po upravené kamenité cestě jsme všichni pěšky vystoupali 200 výškových metrů na vrchol Říp. Chvilku jsme odpočinuli a poseděli u kávy v turistické restauraci, na které je napsáno vlastenecké heslo „Co Mohamedu Mekka, to Čechu Říp“. Poté jsme se přesunuli do rotundy svatého Vojtěcha a Jiřího, kde jsme si prohlédli části této typické románské církevní stavby. Výhled do širé české krajiny mlékem a strdím oplývající, kterou měl podle pověsti praotec Čech, jsme neměli, neboť dnes je vrchol zarostlý lesem a pouze na tři směry jsou upravené vyhlídky. Lipovou alejí jsme sešli do obce Krabčice a autobusem jsme přes Roudnici nad Labem směřovali do našeho druhého bodu programu do Litoměřic.

Samotné město nabízí návštěvníkům velké množství zajímavostí, a tak každý účastník měl přibližně od 12 do 15 hodin možnost podniknout svůj vlastní program. Polední čas většina využila k obědu a následně někteří šli do podzemí města na expozici věnovanou Dolu Richard, kde byla ukázka těžby vápence a jeho zpracování, následné využití dolu jako továrny pro německé válečné účely 2. světové války a v dnešní době důl slouží jako úložiště nízkoradioaktivního odpadu. Za prohlednutí stálo muzeum, jedinečné na světě, s názvem Křišťálový dotek, kde jsou detailní otisky rukou světoznámých osobností v křišťálovém skle. Návštěvníci si mohli porovnat svou ruku například s Dominikem Haškem, Jaromírem Jágrem, Zdeňkem Svěrákem, Ringo Starrem, Reinholdem Messnerem, Madeleine Albrightovou, sirem Nicholasem Wintonem a dalšími. Zájemci o pohled z ptačí perspektivy na Litoměřice, řeku Labe, sopečné vrcholy Českého Středohoří a další místa vystoupali buď na vyhlídkovou věž Kalich umístěnou na jednom z měšťanských domů na Mírovém náměstí nebo na 65 metrů vysokou věž u katedrály sv. Štěpána.

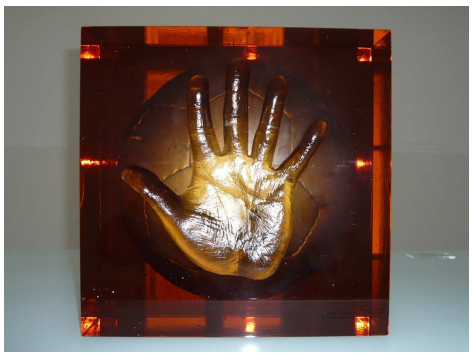

Posledním bodem našeho putování byl zámek Libochovice v těsné blízkosti řeky Ohře s rozsáhlým anglickým a francouzským parkem. Zámecké interiéry představovaly svým vybavením a výzdobou jednotlivé historické umělecké slohy a styly od pozdní renesance, přes vrcholné baroko až po styly devatenáctého století. Když jsme v půl šesté opouštěli Libochovice, začala obloha tmavnout černými hustými mraky. Intenzivní déšť nás zastihl u Mělníka a po zbytek cesty domů nás neopustil. Jaké to bylo potěšení, když nám celý den přálo počasí, zatímco v Ostroměři a okolí pršelo skoro celý den. Do každoroční statistiky dodejme, že za památkami a přírodními krásami Litoměřicka jsme ujeli přes 330 km a domů jsme se vrátili plni dojmů a zážitků.

KČT Ostroměř

SPOLEČENSKÁ KRONIKA

ŽIVOTNÍ VÝROČÍ NA MĚSÍC ZÁŘÍ 2017

Zhoufová Libuše	DD Mlázovice	96 let
Englérová Věra	Ostroměř	82 let
Voskárková Miloslava	“	70 let

ŽIVOTNÍ VÝROČÍ NA MĚSÍC ŘÍJEN 2017

Hyršl Jaroslav	Ostroměř	92 let
Smetana Oldřich	DD Obora	88 let
Švejda Miroslav	Ostroměř	87 let
Straka Ludvík	“	87 let
Hermochová Věra	“	83 let
Krausová Božena	“	81 let
Hlohovská Alena	“	80 let
Gabriel Josef	“	70 let

"A přišla dlouhá noc a po ní žádné ráno.
Od života pro sebe nic nežádaly,
vše jen pro své děti, rodinu."

Dne 9. 9. 2017 to budou dva roky, co odešly tak náhle, bez slůvka rozloučení tři kamarádky:
pí. Nosková Eliška - pí. Horníková Jaroslava - pí. Kvasničková Hana

Vzpomeňte s námi, zarmoucené rodiny.

Pranostika lidu - ŘÍJEN

Teplé září - říjen se mračí
Říjnové bouřky ohlašují nestálou zimu
Čím déle u nás vlaštovky v říjnu prodlévají, tím déle pěkné a jasné dny potrvají
Po teplém září, zle se říjen tváří
Vznášející se pavučiny babího léta, poslední to pozdrav léta
V říjnu mnoho dešťů, v prosinci mnoho větrů
V říjnu mráz a větry - leden, únor teplý
Říjen a březen rovné jsou ve všem

Pranostika lidu - LISTOPAD

Teplý říjen - studený listopad
Padá-li listí v listopadu, jistě brzy přijde led, ale dlouho nepobude
Když listí v listopadu dlouho nepadá, tuhá zima se přikrádá
Jaký listopad, takový březen
Začátkem-li listopadu sněží, mívá sníh pak výšku věží
Studený listopad - zelený leden
Hřímá-li v listopadu, bude dobrý rok
Když dlouho listí nepadá, tuhá zima se přikrádá

KRÁLOVÉHRADECKÝ KRAJ - AKCE NA ŘÍJEN A LISTOPAD 2017

duben – říjen: státní zámek **Ratibořice – Ratibořické údolí v barvách čtyř ročních období.** Výstava fotografií na profesionální úrovni náchodského amatérského fotografa Patra Falty se koná ve vstupní hale zámku v Ratibořicích od dubna do října 2017. Otevřeno podle otevírací doby zámku. Vstup zdarma. (www.zamek-ratiborice.cz)
květen – říjen: státní zámek **Opočno – Rok renesanční šlechty – Levoruční dýka.** Výstava levoručních dýk z depozitářů zámku Opočno. Levoruční dýky byly zbraně uzpůsobené k vykrývání výpadů kordem, případně zachycení či poškození soupeřovy čepele. Zlatým věkem výroby těchto zbraní byl konec 16. a začátek 17. století, kdy ve španělských dílnách vznikaly ty po stránce konstrukce i výzdoby nejdokonalejší exempláře. Na opočenském zámku se nachází sbírka 11 dýk tohoto typu různé datace, provenience, kvality i stavu. Vzhledem k jejich uložení mimo expozice zámku, nejsou tyto exponáty návštěvníkům běžně přístupné. Výstavu bude možné zhlédnout pouze v rámci prohlídky 1. okruhu nebo prohlídky celého zámku v jeho provozní době. Vstupné dle okruhu, akcí se nenavyšuje. (www.zamek-opocno.cz)

Akce v říjnu:
28. října: státní zámek **Hrádek u Nechanic – Zámecké podzemí.** Prohlídka zámeckých sklepů s ukázkou technických vymožeností. Během prohlídky si můžete prohlédnout původní kotle z 19. století nebo elektrické rozvody z roku 1914. Prohlídky sklepů jsou jako samostatný okruh. Doba prohlídky max. 30 min. Maximální počet osob v jedné skupině 25 osob. Tělesně handicapovaným se prohlídka nedoporučuje. Doporučujeme pevnou obuv a v okrajových měsících teplejší oblečení. Vstupné: dospělí 40 Kč, snížené 30 Kč, rodinné 110 Kč. (www.hradekunechanic.cz)
28. října: státní zámek **Náchod – Večerní prohlídky s Černou paní.** Přijďte si vychutnat jedinečnou atmosféru zámeckých komnat po setmění. Svým honosným sídlem vás provede sám kníže Ottavio Piccolomini, který vám představí i svou manželku Marii Benignu, známou jako "Černá paní". Na závěr zazní ukázky renesanční a barokní hudby v podání žáků ZUŠ Police nad Metují. Začátek prohlídek v 17:30, 18:30 a v případě zájmu i v 19:30 hodin. **Nutná rezervace** na tel. 491 426 201, 773 771 818, 608 181 921 nebo mailu nachod.objednavky@npu.cz. Vstupné: plné 130 Kč, snížené 90 Kč, rodinné 350 Kč. (www.zamek-nachod.cz)

Pro děti:
27. - 30. listopadu: státní zámek **Náchod – Dětské prohlídky adventně a vánočně vyzdobených interiérů.** Prohlídky adventně a vánočně vyzdobených zámeckých interiérů pro děti ze základních a mateřských škol i jiné objednané skupiny. Nutno rezervovat předem na telefonu 491 426 201, 773 771 818, 608 181 921 nebo e-mailu nachod.objednavky@npu.cz. Vstupné: pro ZŠ 50 Kč, pro MŠ 30 Kč, pro ostatní návštěvníky stejné jako na běžné prohlídky. (www.zamek-nachod.cz)

Akce v listopadu:
18. - 19. listopadu: **hospitál Kuks – Vánoční trhy v Kuksu.** Vánoční tematikou prosvícené a provoněné bývalé kukské lázně. Mnoho stánků s nápady na vánoční dárky a dekorace. Chybět nebude teplá medovina, ani regionální dobroty. Organizuje: České farmaceutické muzeum (www.hospital-kuks.cz)
24. listopadu: státní zámek **Náchod – Rok renesanční šlechty - Předvánoční koncert.** Tradiční předvánoční koncert ve velkém sále na I. zámeckém nádvoří. Renesanční hudba. Začátek v 18 hod. Vstupné 60 Kč. (www.zamek-nachod.cz)
24. - 26. listopadu: státní zámek **Náchod – Prohlídky adventně a vánočně vyzdobených interiérů.** Prohlídky adventně a vánočně vyzdobených zámeckých interiérů. Od 10 do 15 hod. Vstupné se akcí nemění. (www.zamek-nachod.cz)
25. listopadu – 10. prosince: státní zámek **Hrádek u Nechanic – Vánoce na Hrádku.** Prohlídky vánočně vyzdobené expozice s průvodcem. Otevřena historická kuchyně s nabídkou teplých nápojů a vánočního cukroví. Těšit se můžete na sobotní vánoční koncerty, tj. 25. listopadu, 2. a 9. prosince od 18 hod a 19:30 hod. (www.hradekunechanic.cz)

OZNÁMENÍ

Svoz velkoobjemového odpadu - sobota 4. 11. 2017

od 8.00 hod. nákupní středisko

Svoz nebezpečného odpadu - neděle 19. 11. 2017

Nové Smrkovice	10.35 – 10.45 u čp. 5
Sylvárův Újezd	10.50 – 10.55 hasičská zbrojnice
Domoslavice	11.00 – 11.10 u krámu
Ostroměř	11.15 – 11.35 nákupní středisko

Svoz pytlů s tříděným odpadem

16. 10., 30. 10., 13. 11., 27. 11., 11. 12.,

INZERCE

Dám odměnu 3.000 Kč i více za sehnání starého traktoru nebo pásáčku (i nepojizdného). Ne inzeráty. Prosíme pomozte nám, budujeme nové muzeum starých traktorů pro další generace. Tel. 777 154 614

Dám odměnu 1.000 Kč za sehnání staršího dopravníku. Jen v funkčním stavu. Tel. 777 154 614

RESTAURACE A PENSION „U PATŘÍNŮ“
V KONECCHLUMÍ

Nabízíme uspořádání oslav, večírků, svatebních hostin. K dispozici je Vám salonek pro 19 osob, sál pro 50 osob, nekuřácká jídelna.
Typická jídla domácí české kuchyně po celý den.
Vysoká kvalita jídel zajištěna.

Těšíme se na Vaši návštěvu.

mob. 723 533 984

GEODETICKÉ SLUŽBY - GEOPLÁN CZ
František Soukup

- Vytyčování hranic pozemků
- Rozdělení pozemků
- Zaměřování staveb
- Práce podle vašich požadavků

Kontakt 603 201 293
jicin@geoplan.cz, www.geoplan.cz

Instalace těsnění
oken a dveří
„mikro” energetická opatření

- zaměření a kalkulace **ZDARMA**
- realizace, montáž

733 260 927
interier-system@seznam.cz
Průša Jiří
503 57, Starý Bydžov 144

Jaroslav Kraus
Váš prodejce nemovitostí
Chcete prodat nemovitost?
Kontaktujte mne na tel.: 602 246 684
Vyřídím za Vás veškeré nutné náležitosti:
- nelezení kupujícího díky profesionální prezentaci Vaší nemovitosti
- zajištění veškeré smluvní dokumentace i advokátní úschovy
- znalecký posudek pro FÚ i štítek energetické náročnosti
- zvládnu vyřešit i komplikované případy (exekuce atd...)

Postarám se o to, aby prodej nemovitosti pro vás byl příjemným zážitkem...
www.hkpartners.cz j.kraus@hkpartners.cz **Těším se na úspěšnou spolupráci :-)**
REALITNÍ KOMORA ČESKÉ REPUBLIKY

Ostroměřský zpravodaj vydává Místní kulturní středisko, T. G. Masaryka, Ostroměř, obvykle měsíčně. Redakční rada MKS:
Ing. Tomáš Horák - technické a grafické zpracování, Hana Němečková, Marie Svobodová, Petr Němeček
Své texty, přání, názory a připomínky podávejte v písemné podobě do 20. dne v měsíci.
Pokud je to možné, zasílejte své příspěvky v elektronické podobě na e-mailovou adresu: **mks.ostromer@centrum.cz**
Za obsah příspěvků redakční rada neručí.
Redakce si vyhrazuje právo v případě potřeby příspěvky krátit či stylisticky upravit.
Tiskne Janeva s.r.o., Klicperova 2260, Hořice