zpravodaj

Ostroměř, Domoslavice, Nové Smrkovice, Sylvárův Újezd

č.: 3 ročník:42 rok:2013 cena:8,- Kč
web: www.ostromer.cz e-mail: mks.ostromer@centrum.cz

Vybráno z archivu, aneb výlet na počátek 20.století….

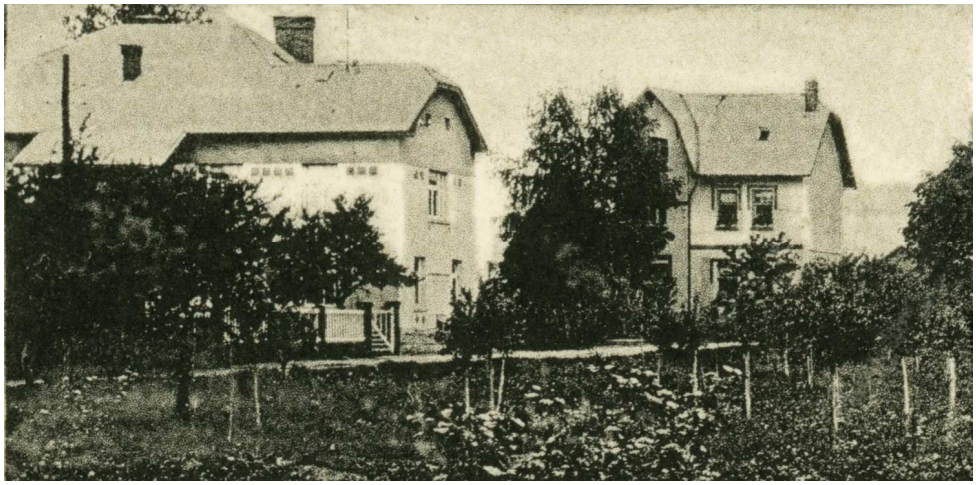

Stará pošta v ulici „U Pošty“ na počátku 20.století

Pohled na dřívější budovu školy (dnešního obec.úřadu), vpravo hostinec „U Vrabců“ (v roce 1873 se zde v 1.patře také učilo) - dnes prodejna starožitnictví … Foto z počátku 20.století

dále uvnitř listu naleznete:

Zprávy z obce….

Čarodějnice ani letos na střelnici nebudou….

Návštěva v Lobči

5.Ostroměřské slavnosti se Sjezdem rodáků …

Soutěž o nejhezčí loutku

Pozvánka na akce

Z kroniky Ostroměře a Domoslavic …

Z činnosti našich spolků

Z vašich dopisů…

Inzerce firem…

Pro dobrou náladu…

Kolektiv členů místního kulturního střediska přivítá každého dobrovolníka, který je ochoten věnovat svůj čas ve prospěch nás všech. Hledáme šikovné lidi, hlavně pro spolupráci při tvorbě Ostroměřského zpravodaje, pořádání kulturních akcí a dalších společenských aktivit v našich obcích.

Zájemci se mohou hlásit u M.Vobořila tel. 603 806 683,na obecním úřadě nebo v knihovně u H.Němečkové tel. 493 691 526.

ZPRÁVY Z NAŠÍ OBCE:

Pozvánka na II. Veřejné zasedání veřejného zastupitelstva

2.veřejné zasedání zastupitelstva obce se bude konat dne 25.dubna 2013 ve velké zasedací místnosti OÚ.

****

Platbu poplatků za odpady,psy a za zpravodaj pro období kalendářního roku 2013 lze provést i převodem na účet č.účtu : 1162669369/0800

Odpady rok 2013 : VS 1340 + číslo popisné
dospělí : 480,- Kč, děti (do 18 let) : 320,- Kč

Pes rok 2013 : VS 1341 + rodinný dům 90,- Kč, bytový dům 150,- Kč

Zpravodaj rok 2013 : VS 33922111 + číslo popisné
80,-Kč roční předplatné + číslo popisné

Do příkazu zadaného přes webové rozhraní Vaší bankovní společnosti lze zadat i jméno s příjmením pro větší kontrolu a přehlednost zpracování došlých plateb na účet obce.

****

Svoz velkoobjemového odpadu v sobotu 13.4.2013

Velkoobjemový odpad se uskuteční dne 13.4.2013 v 8.00 hod.Kontejnery budou na parkovišti u nákupního střediska v Ostroměři, na návsi v Sylvárově Újezdu, na návsi v Nových Smrkovicích a u obchodu v Domoslavicích.

****

TERMÍNY SVOZŮ TŘÍDĚNÉHO (PYTLOVÉHO) ODPADU

duben 8. 4. 22. 4.
květen 6. 5. 20. 5.

****

OBECNÍ ÚŘAD OSTROMĚŘ

tel. 493 691 526, tel. 493 691 148 (fax),
Úřední hodiny:
pondělí a středa: 8.oo - 11.3o hod, 12.oo - 17.oo hod
e-mail: ou@ostromer.cz

Aktuality o dění v obci a také mnoho dalších informací na webových stránkách obce: www.ostromer.cz

****

Další uzávěrka Ostroměřského zpravodaje za měsíc duben je 22.4.2013

Reklamace ohledně dodávání zpravodaje u paní Věry Doležalové, V Chaloupkách čp.75, *tel.605 349 018*

****

Ani letos „čarodějnice " na střelnici nebudou !!!

Pozvali jsme zástupce „Střeleckého klubu Ostroměř" pana Pácala,Adamce a Hermocha k projednání možného uskutečnění letošního „sletu čarodějnic" o Svatojakubské noci.

Dle jejich vyjádření je důvodem k neuspořádání problematika vandalismu a ničení majetku na zařízení střeleckého klubu (např.toalety apod). Dalším problémem je nízký počet pořadatelů k zajištění této akce (občerstvení a ostraha). Ze strany naší obce byla nabídnuta možnost zajištění výpomoci od dalších spolků naší obce.

Dalším důvodem dle slov zástupců klubu byla nízká návštěvnost v předchozích letech ze strany ostroměřských občanů, která byla kompenzována vyšší návštěvností občanů z okolních obcí a měst.
Hlavním důvodem pro nepořádání letošních čarodějnic v areálu střelnice je vandalismus.Proto nebylo odsouhlaseno uspořádání „čarodějnic" členy střelecké klubu na své členské schůzi.

Tolik tedy k problematice „čarodějnic" , kdy jste se nás ptali, zda se budou letos pořádat a jaké byly a jsou důvody pro jejich neuspořádání.
Nám, zástupcům obce je to velmi líto, protože jsme si vědomi, že čarodějnice v Ostroměři byli velmi oblíbenou, a každoroční akcí, na kterou se těšili nejen děti, ale i dospělí.
Alespoň jsme se tedy pokusili o vyvolání jednání a o projev dobré vůle nějakým způsobem pomoci při organizaci a zajištění této akce (pořadatelsky i finančně).
Přesto apelujeme na střelecký klub na možnost uspořádání „čarodějnic" v příštím roce. Není to povinnost, ale byla by to velká laskavost vůči svým spoluobčanům naší obce.

Za obec Ostroměř Miroslav Vobořil

Slavnostní odhalení busty Eduarda Štorcha v Lobči Muzeu E.Štorcha : 6.dubna 2013

Na pozvání starosty obce Lobeč ing.Jaromíra Šimůnka a zastupitelstva jsme společně se starostou ing.Tomášem Gabrielem navštívili obec Lobeč u příležitosti slavnostního odhalení busty E.Štorcha.
Jsme velmi rádi, že naše obec vypomohla zapůjčením modelu busty E.Štorcha za účelem zhotovení originálu busty.
Návštěvníky přivítal starosta Lobče ing.Jaromír Šimůnek, který pronesl slavnostní zahajovací ceremoniál.Tomáš Gabriel poté převzal slovo a pozdravil jménem naší obce všechny účastníky tohoro slavnostního odhalení.

Společně se zastupitelem Lobče Luďkem Dohnalíkem (který má velmi významnou zásluhu na vzniku Muzea E:Štorcha) a Tomášem Gabrielem byla busta slavnostně odhalena. Poté jsme byli pozváni na malé pohoštění a poté šli navštívit hrob našeho rodáka.
Eduard Štorch se narodil 10.dubna 1878. Zemřel 25.června 1956 ve věku 78 let.V letošním roce si připomínáme 135.výročí narození našeho slavného rodáka. (mv)

Po levé straně za Lobeč Luděk .Dohnalík a starosta ing.Jaromír Šimůnek , za Ostroměř Ing.Tomáš Gabriel, dále zástupci tisku a médií (foto mv)

Foto z muzea

Místo posledního odpočinku E.Štorcha a jeho manželky

OSTROMĚŘSKÉ SLAVNOSTI SPOJENÉ SE SJEZDEM RODÁKŮ OBCE OSTROMĚŘ A PŘIDRUŽENÝMI OBCEMI DOMOSLAVICE, NOVÉ SMRKOVICE A SYLVÁRŮV ÚJEZD : 21-23.června 2013

Připravujeme pro Vás program na 5. ročník Ostroměřských slavností spojených se sjezdem rodáků.Koncept dramaturgie s programem jednotlivých vystoupeních je následující.

Začneme již v pátek 21.6.2013 a to formou sousedského posezení při hudbě kytaristy a zpěváka Petra Němečka v podvečer a následně po setmění proběhne projekce filmů o Ostroměři včetně dobových archivních snímků včetně filmů ze sjezdu rodáků z roku 2008 a z předchozích ročníků Ostroměřských slavností.

V sobotu 22.6.2013 proběhne ve 13,00 hod zahájení vystoupením dětí ze ZŠ a MŠ Ostroměř, cvičenců z TJ Sokol Ostroměř.

V hlavním programu vystoupí zpěvák Josef Vágner, Elton John Revival, taneční soubor Caramelka, DogDancing (Zuzka +Jenny) ukázka tance se psem, ukázka zásahu SDH Ostroměř.

Ve večerním programu bude následovat taneční zábava s kapelou Servis-Vokap, (V Domoslavicích proběhne taneční zábava v „Zátiší“), po 22,00 hod proběhne slavnostní ohňostroj na hudbu s mluveným slovem.

V neděli odpoledne proběhne koncert dechové hudby Táboranka a po nich bude následovat vystoupení legend československé beatové a populární hudby Hany a Petra Ulrychových se svojí skupinou Javory beat.

Po celou dobu slavností bude otevřeno muzeum,ZŠ a MŠ, v knihovně budou vystaveny kroniky a fotodokumentace. Zároveň bude vystavena technika SDH Ostroměř. V sobotu bude celé odpoledne pro naše děti k dispozici zdarma skákací hrad.

Mediálním partnerem slavností bude Jičínský deník a Rádio Blaník.

Za přípravný tým Miroslav Vobořil

SPOLEČENSKÁ KRONIKA ……

srdečně
Všem oslavencům
ze srdce
blahopřejeme !!!

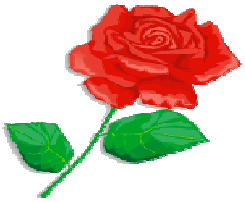

Duben 2013

Poláčková Ludmila	*Ostroměř*	*87 let*
Kubincová Jaroslava	*Ostroměř*	*83 let*
Adamcová Miloslava	*Ostroměř*	*82 let*
Zörnigová Marie	*Ostroměř*	*82 let*
Všetečková Danuše	*Ostroměř*	*81 let*
Lebeda Jiří	*Domoslavice*	*75 let*
Voborníková Jana	*Ostroměř*	*70 let*

MUZEUM EDUARDA ŠTORCHA A KARLA ZEMANA

Slavní rodáci jsou pýchou a velkým kulturním odkazem každého města a obce, Obecní úřad v Ostroměři v budově kulturního střediska otevřel stálou expedici, kde je možné nahlédnout do filmově a knižně zpracovaných pravěkých scenerií, jež se staly společným prvkem života a díla Štorcha i Zemana.Návaznost tématu zajišťuje i osídlenost Ostroměřska-datována od doby kamenné a potvrzena nálezy. Nejslavnější kapitolou dávné minulosti je ostroměřské hradiště /rozloha 25 ha, zachovalé valy, nález např.415 stříbrných mincí/, patřící k nejrozsáhlejším hradištím východočeského kraje.Expozice byla doplněna i zpracováním tohoto tématu na DVD, které je možno shlédnout přímo v prostorách muzea, popřípadě si toto DVD zakoupit. Dalším z významných rodáků zde zastoupených , je tvůrce loutkového divadla ,mnohaletý člen hradeckého divadla Drak-Matěj Kopecký, pocházející z rodu loutkářů Kopeckých.

Kulturní středisko Ostroměř také provozuje loutkovou scénu. Zajímavostí loutkové scény je v současné době vybavenost nejmodernější světelnou a zvukovou technikou, kterou mají k dispozici ve většině případů pouze větší divadelní scény. Novinkou je nové stupňovité hlediště pro diváky s vynikající viditelností na jeviště.Představení lze objednat samostatně, nebo jako součást prohlídky muzea.

Od úterý do soboty je možné muzeum navštívit mezi 10.00-15.00 hodinou na zazvonění.
Další informace a objednání prohlídky muzea na tel. 491 202 241 u paní Štejnarové.

Stupňovité hlediště

Pohled z vodící lávky loutkoherců na scénu

Technické pracoviště (světelná a zvuková technika)

Pohled na scénu zblízka

OBECNÍ KNIHOVNA

MUSÍME PŘEČÍST HODNĚ KNIH, ABYCHOM ZJISTILI, O ČEM JE ŽIVOT, A MUSÍME HODNĚ ZAŽÍT, ABYCHOM PŘIŠLI NA TO, ŽE BUĎ ŠPATNĚ ŽIJEME, NEBO JSME ČETLI ŠPATNÉ KNIHY.

ZDENĚKA ORTOVÁ

Novinky v knihovně aneb co jste ještě nepřečetli….

Beletrie pro dospělé : Vraťte mi mou dceru – C.Ahnine, Svědkyně ohně – L. Kepler, Mámin seznam – S. Greene, Manželka, která utekla – T. Stimson, Mráz přichází z hradu – M. Viewegh, Amatéři – J. Grisham, Ďáblova kolonie – J. Rolins, Poutníci – I. Lorentzová, Pán hor 5. 6. – H. Körnerová, Tvůj stín – j. Deaver, Ať myši nepláčou – M, Váňová, Texas – Odvážná Sage – S.Brown, Za bílého dne – M.Clarková, Podváděná – K. Janouchová, Nikdy – T. Vasilková, Ve zlomku vteřiny – A.Kava, Spříznění krví – F. Francis, Panoptikum české – I. Obermanová, Oběti – J. Kellerman, Děti nikoho – H.Hindráková, Sedmé znamení – N. Robertsová, Poslední tango s Carmen – A. Jakoubková, Kdo je bez viny – L. Ballantyne, Peníze od Hitlera – R. Denemarková, Anna Karenina – L.N. Tolstoj, Jeden musí z kola ven – J.Le Carre, Netvor z Amdettenu – A.Hall, Kočka na rozpálené plechové střeše – T.Williams, Modlitba pro Kateřinu Horowitz – A. Lustig, Rebel – T.Kubátová, Zabít, nebo milovat – K.Cole, Tak chladná řeka – M.Koryta, Skandální – K.Robards, Odvážná dáma – Rozum a vášen - S. Jeffries, Tajemná hrobka – B. Hostetler, Churchilova sekretářka – S. E. Manead, Kurážná dívka – L. Allenová, Návrat ´Gráce – K.Ffordeová, Agatha Raisinová a zlý veterinář – M.C.Beaton, Francouzský polibek – M. Mooreóvá, Sedmý hřích se trestá smrtí – H. Whitton, Ranhojička – R. Jordánová, Chyba – M. Šindelka

Beletrie pro děti : Vlčí proměna – N. Holder, Konec snění – J.Wilsonová, Bílý kůň – A. Adams, Dívka 16 SOS, Jak je důležité mít Filipa, Chlapec polobůh – Bitva o Labyrint, Upíří deníky – Zoufalství – Zajetí – Před půlnocí – L.J.Smith

Naučná literatura : Kniha o menopauze – R.N. Phillipsová, Noc s věstonickou venuší – J. Skácel, Lucemburkové Česká koruna uprostřed Evropa – F. Šmahel, Antigone Elektra – Sofoklés, Caligula – A. Camus, Král Oidipus – Sofoklés, Král Leár – W. Shakespeare, Kytice – K.J.Erben, Lakomec – Moliere, Revizor – N.V.Gogol, Strakonický dudák – J.K.Tyl, Zmoudření Dona Quijota – V. Dyk, Chrám matky boží v Paříži – V. Hugo, Jana Eyrová – CH. Brontë, Macbeth – W. Shakespeare, Římanka – A.Moravia, Obsluhoval jsem anglického krále, O myších a lidech – J.Steinbeck, Na západní frontě klid – E.M. Remarque, Stříbrný vítr – F. Šrámek, Kameny od A do Z – J. Hallová, Čakry od A do Z – P. Mercierová, Myslet jako Leonardo da Vinci – M.J.Gelb, Keltové – B. Cuniffe

Obecní knihovna Eduarda Štorcha

vyhlašuje u příležitosti 90. výročí narození našeho rodáka Matěje Kopeckého pokračovatele slavného rodu loutkářů

SOUTĚŽ
„ O nejkrásnější vlastnoručně vyrobenou loutku, nebo maňáska “

Soutěžit se bude ve dvou kategoriích

- Děti -
- Děti a rodiče -

Výrobky můžete nosit do 15. června do knihovny, kde budou shromažďovány následně pak vystaveny.

Všechny loutky si budete moci prohlédnout a té nejhezčí dát svůj hlas o sjezdu rodáků v místním muzeu.

Zde proběhne i výstava loutek místního loutkového divadla vyhlášení nejkrásnější loutky se uskuteční v průběhu sjezdu rodáků.

Z PŘIPRAVOVANÝCH AKCÍ :

KVĚTEN 2013

18.5.2013 POCHOD KRAJEM EDUARDA ŠTORCHA
POŘÁDÁDÁ KČT OSTROMĚŘ

ČERVEN 2013 :

1.6.2013 POHÁDKOVÁ CESTA
POŘÁDÁ SPORTOVNĚ-KULTURNÍ KOMISE

21-23.6.2013 5. ROČNÍK OSTROMĚŘSKÝCH SLAVNOSTÍ SPOJENÝ SE SJEZDEM RODÁKŮ OBCE OSTROMĚŘ A PŘIDRUŽENÝCH OBCÍ DOMOSLAVICE, NOVÉ SMRKOVICE A SYLVÁRŮV ÚJEZD
POŘÁDÁ OBEC OSTROMĚŘ VE SPOLUPRÁCI S MÍSTNÍMI SPOLKY *(FOTO ZE SJEZDU Z ROKU 2008)*

TĚLOCVIČNÁ JEDNOTA SOKOL OSTROMĚŘ POŘÁDÁ OD 22.ČERVNA DO 3.SRPNA

KURZ TANCE A SPOLEČENSKÉ VÝCHOVY 2013

POD VEDENÍM TANEČNÍHO MISTRA ROMANA KONOPÁSKA

PŘIHLÁŠKY PŘIJÍMÁ PANÍ RADKA ČERYCHOVÁ VE SVÉM OBCHODĚ „OVOCE A ZELENINA“ , UL TGM, OSTROMĚŘ TELEF. 736 689 752, DÁLE PANÍ VOBOŘILOVÁ, UL.V CHALOUPKÁCH 389, OSTROMĚŘ, TELEF.737 984 740 (FOTO Z WEB.STR.SOKOLA)

Z první kroniky Ostroměře

Pokračování :

….u čísla popisného 206 postavil v roce 1928 pan Vagenknecht ve spolku s panem Pospíšilem závod na výrobu mýdla.

….textilní průmysl v obci není. Až roku 1928 byla na Holovouském katastru postavena tkalcovna firmy Goldschmied z Hořic, pracovalo se do roku 1914, válkou byla práce zastavena. Tím byl znemožněn výdělek značnému počtu dělnictva.

….na Klazanově v čísle 123 byl závod na výrobu marmelád s ovoce různých druhů.

….v západní části obce při hlavní silnici je pila pana B. Knapa na řezání klád.

….dále jsou tu dva mlýny hoření a dolení

….dvanáct obchodníků prodávající různé zboží

….další skupinou jsou učitelé, úředníci a zřízenci v počtu 95, pracují na dráze ve škole na poště a v četnické stanici, též je tu jeden lékař. Zdravotní obvod ostroměřský byl zřízen roku 1905. Prvním obvodním lékařem byl pan doktor František Votočka. Od roku 1925 se stal obvodním a železničním lékařem pan MUDr. Josef Erben. Pan doktor Votočka se zasloužil v roce 1900 o pěkně upravený hřbitov, který je v západní části obce.

….nejzdravější částí obce bylo Hradišťko a velmi nepříjemné podmínky byly na Klazanově dnešní

….hostince jsou zde 4, nejstarší je u pana Josefa Vrabce číslo 16. Byl přestavěn na kamenný, byl zájezdním hostincem. Do sedmdesátých let byl hlavním střediskem veřejného života, hrávalo se zde divadlo a pořádaly zábavy

….druhým hostincem byl U nádraží , byly zde pokojíky i pro cestující.

…. třetí hostinec „ Na Poště “. Budova bylo hostinským L. Jerychem přestavěna na jednopatrovou se stálým besedním jevištěm.

….roku 1905 otevřel pan R. Horník hostinec zvaný Na Marjánce

Hotel „U Nádraží“ na počátku 20.století

Z kroniky Domoslavic

První věta kroniky určuje umístění obce na mapě snad v 19.století. "Domoslavice (původně Domaslavice) ves v úrodné krajině na okresní silnici 1.hodina jihozápadně od Hořic,hejtmanství Hradec Králové,kraj Jičín, s 37 domy a 260 obyvateli".V současné době je počet nemovitostí skoro s tejný,ale obyvatel je kolem stovky.

Zemiště obce má od východu k západu 1330 sáhů =2520 m délky a od jihu k severu 1000 sáhů =1890 m šířky ,ve výměře 475 jiter a 620 sáhů= 273 hektarů a 34 ,75 arů.Východní část vesnice od č.p. 23-37 má zvláštní jméno Durdička. Nachází se zde také poplužní dvůr,ovčín a opodál u Dolní obce hájovna. Druhdy zde stával na výšině Kamenec zvané ,povětrný mlýn. Ve vsi najdeme i šest rybníků a to:
Královský ,Sokolovský,Zlodějíček,Smešný,Doubský , Durdička.
Ale nikde jsem v kronice (až do r. 1936) nenašla zmínku o chovu ryb,případně o organizovaných výlovech.

Obec je "přifařena" do Lískovic, kde domoslavické děti navštěvují trojtřídní školu.Jen velmi málo jich chodí do jednotřídky v N.Smrkovicích. Na lískovickém hřbitově byli pochováváni i zdejší obyvatelé.

Na návsi,jako přirozeném středu obce stála "od věků" dřevěná konstrukce se stříškou ,vybavená kovovým zvonem a táhlem ze silného provazu. Po výstavbě obecního domku s věžičkou v r. 1905 byl zvon z dřevěné zvoničky přemístěn sem a od té doby se pravidelně zvonilo snad až do 2.sv. války. V domě bydlely ve dvou místnostech 2 rodiny a místnost pod věžičkou byla obcí určena pro přenocování pocestných,aby tito neobtěžovali obyvatele vesnice. A snad následující připomenutí názvu místních částí vyvolá ve vás vzpomínky: Za vsí,Na častém,Nad oborou,Hájek,Pod stávky,Na kamenci,Ulehlina,Nad baráky,V mezihájí,Na věrteláku, Pod povětrníkem, Pode mlýnem,Pod kamencem,V rybníce,Na velkém,Nad obcí,Nová obec dříve U baby,Na robotách,Zadní hona,Na vyželci,Vystrkov,Na královském,V mešném,U Bílých, Na hrázi,Za okliky,Pod stodolami,Obícka,Na blatech.

Anna Janečková

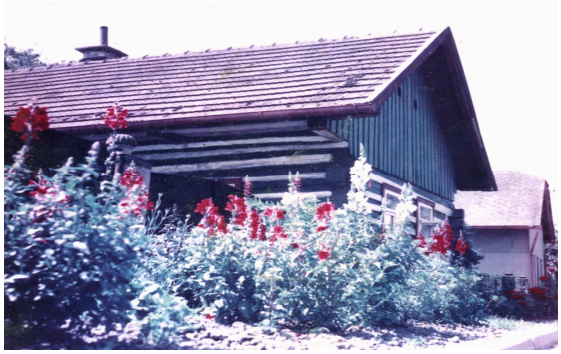

Chalupa v Domoslavicích v 70 letech 20.století

****

Náčrt katastru obce Ostroměř r.1842

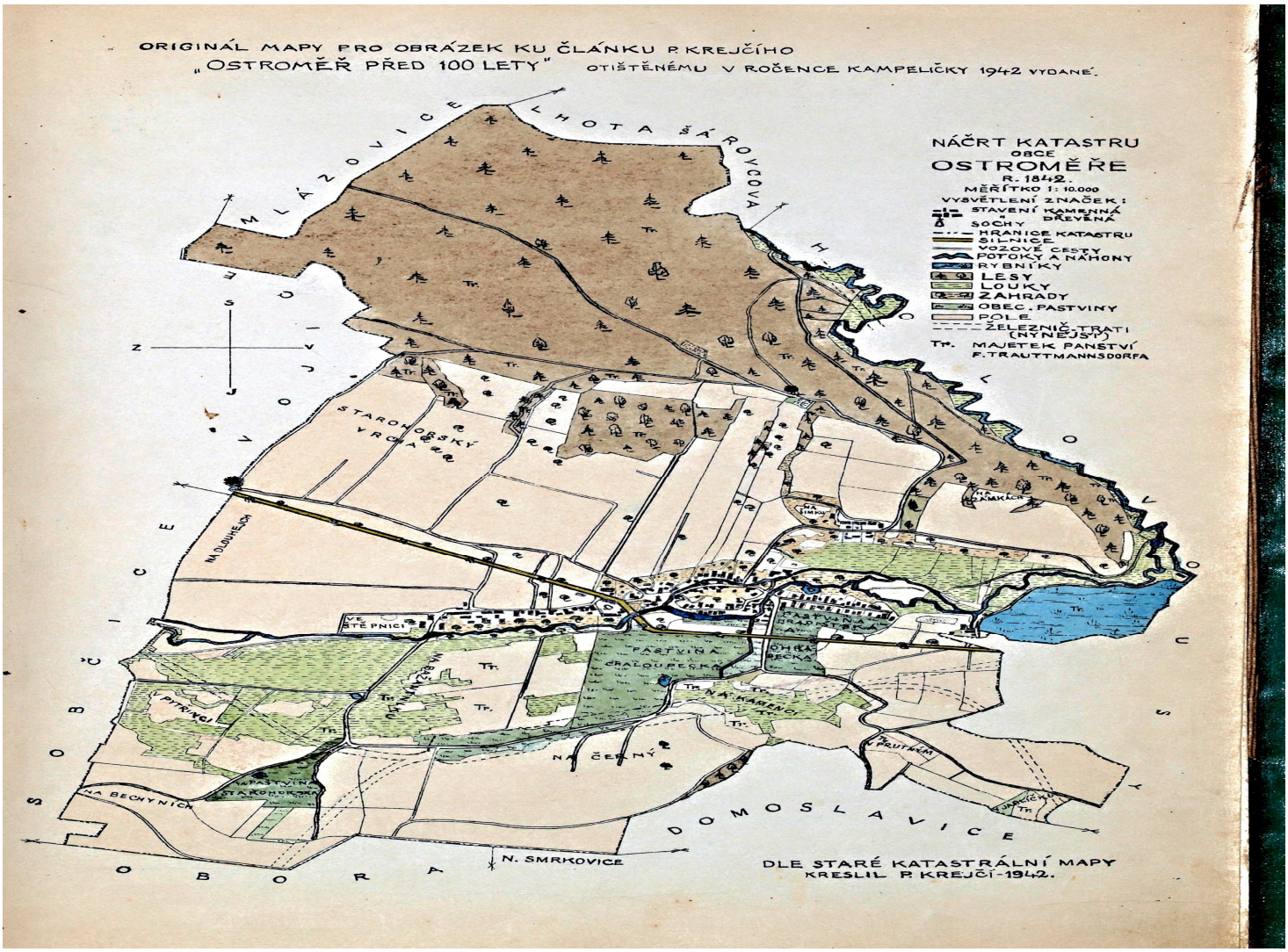

ZÁKLADNÍ ŠKOLA E. ŠTORCHA

http://www.zsostromer.cz/

Týden sněhu, lyží a zábavy

Konečně je tu sobota 23. února. Účastníci lyžařského výcvikového kurzu ze 7. a 8. třídy se po poledni scházejí před budovou školy. Pod vedením učitelů Mgr. M. Špicara a Mgr. D. Hermochové zdokonalí své lyžařské umění. S otevřenou náručí jsou očekáváni na BOUDĚ GRIZZLY v Horní Malé Úpě (www.boudagrizzly.cz).

Režim dne je pevně stanoven – od budíčku po večerku. Stejně je dodržováno naplánované zaměst- nání. Ani počasí nás nedonutilo ho změnit. A počasí.... Z fotodokumentace, kterou zajišťoval pan Petr Kareš, bylo znát, že mlha nás provázela nejčastěji.

Výcvik probíhal na sjezdových a běžeckých lyžích. Pro zpestření si někteří vezli i snowboard.

„Kdy jsi na tom stál poprvé ?“ „V pátek v obýváku.“ Ano, našli se i tací, kteří na lyžích stáli pouze několikrát. Ale pokrok, jaký za ten týden udělali, byl znatelný. Pro zdatnější lyžaře učitelé připravili zajímavé zpestření výcviku.

V úterý ráno svítilo sluníčko a nás čekal výcvik na běžeckých lyžích, na kterých většina stála poprvé. Odlišná technika dávala jednotlivcům zabrat. Tady se „šestkovalo“. Co to znamená?

V desateru, které měli dodržovat, byla šestka za vulgární vyjadřování. Někteří v běžné mluvě používali „rohatého“ (žádejte případné vysvětlení), aniž by o tom věděli.

Celým pobytem se plnila soutěž O nejvšestrannějšího horala – horalku. Do této soutěže se započítávaly body z desatera, plnění teoretických úkolů za jednotlivce či úkol plnil celý pokoj.

Zde se projevilo, že žáci neumí pečlivě číst zadání úkolů, informace o jejich odevzdávání. Ačkoliv byl program na celý týden vyvěšen na nástěnce i program na daný den, vždy se někdo přišel zeptat, co se bude dělat. „Jdeme na běžky nebo na lyže?“ Tato otázka svědčí i o tom, jak někteří nepovažují běžky za lyže.

Večerní program byl věnován besedám na různá témata, která souvisela s horami a s lyžováním. Do soutěží, které si děti samy připravovaly, se aktivně zapojovaly. Vyvrcholením bylo lyžování za doprovodu hudby a večerní disco-karneval, kdy hudební doprovod zajistil sám majitel chaty.

Za příjemně naplněné žaludky patří dík paní kuchařce, za odpolední jablkovou svačinu Petru Karešovi. Za sladké odměny v soutěžích děkujeme manželům Baliharovým, za technické zázemí panu Slávku Hermochovi.

Sobota 2. března znamená příjezd ke škole a návrat do reality všedních dní.

Ze svého pohledu zaznamenala

Mgr. Jana Slámová

ORGANIZACE A SPOLKY

SDH OSTROMĚŘ

Sbor dobrovolných hasičů jako v předchozích letech zorganizoval 15. 2. 2013 Hasičský ples. Jeho příprava trvala od poloviny ledna. Plesu se zúčastnili občané z místa, ale většina byla z okolí. Pořadatelé i účastníci plesu kladně hodnotili celkovou atmosféru plesu a úroveň služeb.

Předtančení realizoval Spolek panstva tvrze Žiželeves. 7 tanečních párů v dobových garderobách v rytmu Vídeňského valčíku předvedlo své ukázky tance, dámy v dlouhých šatech v pastelových barvách a tanečníci ve fracích.

Organizátoři touto cestou děkují všem sponzorům za věcné ceny, které věnovali do tomboly.

Druhou kulturní akcí byl Maškarní ples, který se konal v sobotu 16. 3. 2013. Účast byla zhruba jako na hasičském plesu. Sešla se téměř stovka maskovaných účastníků. Pořadatelé oceňují nápaditost a pracnost při zhotovení těchto modelů. Všechny masky byly při příchodu registrovány. Komise vybrala ze stovky masek 31 nejlepších, které byly oceněny věcnými dary. Ceny získal sbor od sponzorů z místa a blízkého okolí.

Na prvních třech místech se umístily masky pohřební služba s rakví, vrby a kosmonauté. Ceny poskytly Aeroklub Hořice na vyhlídkový let pro 3 osoby, Agro CHomutice - sele,f. Progles s.r.o palivové dřevo.

V rámci jarního úklidu obce zorganizuje sbor dobrovolných hasičů v sobotu dne 6. 4. 2013 sběr železného šrotu a to i v částech obce v Domoslavicích a Nových Smrkovicích a Ostroměři. Bližší informace a pokyny budou v rozhlasových zprávách.

Využíváme této příležitosti a čtenáře Zpravodaje zveme na požární soutěž Memoriál Jaroslava Rychtery, který se koná první víkendovou sobotu v květnu a to v sobotu 4. 5. 2013. Soutěž bude jako v předchozích letech ve sportovním areálu za základní školou. Soutěž je zařazena do okresního kola O Pohár starosty OSH Jičín. Přijďte podpořit hasiče v jejich sportovním zápolení. Občerstvení na místě je zajištěno.

V současné době probíhají poslední práce na renovaci veteránu Praga RN- AS 16 a údržbě požárních stříkaček tak, aby byly připraveny nejen na soutěžní sezonu, ale i použití při zásazích.

Výbor SDH

(Foto z 1.ročníku Ostroměřských slavností r.2009)

KLUB ŽEN OSTROMĚŘ

Jivínský Štefan

Obecním úřadem jsme byly osloveny, zda bychom se nechtěly podílet na přípravě slavnosti při udílení cen Jivinského Štefana.
Chopily jsem se toho s vervou a ani na chvíli nezaváhaly. Upekly jsme na 300 koláčů, zhruba ze 4 kil mouky. Šlo nám to od ruky a nic se nepokazilo. Ale nic nenahradí příjemný pocit z toho, jak se po koláčích zaprášilo. Na náš Klub, se snesla jen samá chvála, z čehož máme upřímnou radost.
Celkově se akce moc povedla a těšíme se na další spolupráci při naší obci.

Klub žen

Dne 14.2.2013 jsme oslavily s naší dlouholetou členkou paní Stanislavou Malíkovou její životní jubileum.
Tímto ji srdečně gratulujeme a přejeme hlavně hodně zdraví…….

přeje Klub žen

Přišlo k nám, aneb z vašich dopisů …….

Poděkování

Vážení,
chtěla bych touto cestou poděkovat za ocenění. Velice si toho vážím. Práce v divadélku, přináší spoustu radostí, ale i určité starosti. Já však tuto práci dělám ráda, protože je to práce pro děti, a v dnešní době plné počítačů a televizí, přináší dětem alespoň kousek změny a kultury do jejich života. A pak, soudím, podle rozzářených očí dětí, že naše společná práce nejen moje ale i celého kolektivu divadélka „“ Matěj“ má smysl. A to mě velmi těší.

Děkuji Vám
Blanka Splítková

****

Reakce na článek z minulého čísla „Nepřístupné hřiště za sokolovnou“ :

Výbor Sokola se rozhodl odpovědět na kritiku na článek pana Miloše Splítka ohledně Sokolovny, přístupu na hřiště a jeho opravu. Sám jistě dobře ví, jak je budova sokolovny stará a zasluhovala by si celkovou generální opravu. Ani neví, že se stále snažíme využít dotací z MAS Podchlumí.

V roce 2012 jsme z dotace opravili sociální zařízení, letos jsme získali dotaci na výměnu části oken v tělocvičně. Kdyby občas navštívil veřejné zasedání Obecního úřadu, dozvěděl by se například to, že jsme letos v lednu měli havárii kotle a zásluhou obce, která nám finančně vypomohla částkou 100 000 Kč, můžeme cvičit a pořádat akce.

Ani dotace z MAS Podchlumí nejsou nevyčerpatelné, žadatelů je hodně.
Dotace se nezíská jen tak, můžete přijít a přesvědčit se, co všechno je potřeba udělat, a jakou práci to dá, než se dotace dostane.

Co se týká hřiště za sokolovnou, tak v současné době nemáme finanční prostředky na jeho rekonstrukci. Hřiště bylo veřejně přístupné, ale možná nemáte představu, co naše mládež (samozřejmě ne všichni) dokážou. Výskyt stříkaček a všeho nechutného nás donutilo k tomu, že hřiště je uzavřeno a slouží pouze v případě pěkného počasí pro sokolíky v rámci cvičební hodiny. Jistě byste nechtěl, aby se Vaše vnoučata zranila.

Máme ale návrh pro všechny. Přihlaste se do Sokola, kde budete zároveň pojištěni, můžete si vzít na starost hřiště, určit si dny a hodiny otevření a uzavření hřiště. Podmínkou je dozor na hřišti. Není možné vést k odpovědnosti za případné úrazy vedení Sokola. Všechno, co se v Sokole dělá je dobrovolné, bez nároku na jakoukoliv odměnu, a to vše ve svém volném čase cvičitelů. Cvičitelé jsou zaměstnáni, do práce dojíždí a i tak si najdou čas se věnovat dětem.

Odmítáme kritiku z řad občanů, kteří se ani z části nepodílejí na akcích sokola, natož aby přiložili ruku k dílu. Kritizovat umí každý, ale něco udělat, to už je horší.

Výbor Sokola

Rady našim hospodyňkám……

Rady našim hospodyňkám……

8 TIPŮ JAK NA TO….?

Krájecí prkénko ze dřeva je častým používáním nevzhledně zbarvené. Čas od času ho proto potřete octovým roztokem a nechte přes noc působit.

Při hraní se občas stane, že si děti ušpiní tričko od rzi. Na to je osvědčený recept – flek podržím nad horkou párou, nakapu na něj trochu citrónové šťávy a pak oblečení vyperu v pračce.

Dětské ubrousky s jemným olejíčkem jsou bezvadné na utírání prachu. Jedním jediným pohybem setřete prach a zároveň ošetříte.

Horký vosk ukápnutý na ubrus zmizí, když na něj položíte piják a přežehlíte ho. Piják do sebe vosk vsákne.

Když je prádlo delší dobu vystaveno vlhkosti, může se na něm objevit plíseň. V tom případě namočím prádlo do podmáslí. Potom ho dám do pračky a vyperu. Plíseň zaručeně zmizí.

Ani po vyprání z ubrusu nezmizel flek od rozlité kávy? Skvrnu odstraníte, když ubrus před vypráním v pračce namočíte do slané vody.

Zvířecí chlupy jdou z čalouněného nábytku špatně dolů. Opatřete si proto čistící váleček s lepicí páskou a přejeďte jim po sedačce – chlupy z§stanou přilepené na valečku a pohovka či křeslo budou opět čisté.

Čajový povlak v konvici nechávám být, protože dělá nápoj aromatičtější. V šálcích však čajové skvrny nemají co dělat. Snadno je odstraníte kuchyňskou solí, kterou rozetřete po stěnách šálku – hned bude zase čistý.

****

SOUKROMÁ NEPLACENÁ INZERCE

Prodám dveře vchodové plastové bílé a zlatý dub.
Dále plechové dveře do stávající zárubně
a kompletní oplocení - bránu, branku a pletivo.
Nové z neuskutečněné stavby. Dopravu zajistím.
Tel.: 777106709

Inzerce Vaší firmy :

Malý formát : 30,- Kč
Formát celé stránky : 240,- Kč
Objednávky inzercí na : mks.ostromer@centrum.cz,
kam zašlete i text Vaší reklamy-inzerce, nebo
informace na 603 806 683

PLACENÁ INZERCE

ELEKTRO-FULL Kazda & spol
Potřebujete pomoct ? Jste příliš vytížení,
nebo jste sami a nemáte se na koho obrátit?
Nevíte si rady s rozbitou pračkou, zásuvkou,
kapajícím kohoutkem, nebo třeba i s montáží nábytku?
Chcete auto, byt chatu nebo
firmu zabezpečit proti zlodějům?.....
Volejte: 602 644 354
Pište: kazda@elektro-full.cz
Nabízíme:
Opravy elektrospotřebičů
(myčky, pračky, sporáky.sušičky….)
Montáže alarmů do domů, bytů, chat….
Montáže autoalarmů, dálkových ovládání
parkovacích senzorů vč. couvacích kamer
Autoelektrikářské práce
Správa nemovitostí
Úklidové práce

PNEUSERVIS PAVEL MICHÁLEK
ul. Profesora Vojtíška 21
Opravy pneu (osobní i dodávky)
Možnost uskladnění pneu na sezónu
Po – Pá 7.00 - 16.00
So – Ne DLE DOHODY
Mobilní telefon: 603 259 738

ELEKTRO & HODINY OSTROMĚŘ

VE MLÝNĚ ZA OBECNÍM ÚŘADEM
Prof. Fr. Vojtíška 24 Tel.739491059
Prodej hodin,hodinek,budíků
Výměna baterií a řemínků
Prodej elektroinstalačního materiálu
kabelů,antén,satelitů a drobného elektra
Prodejna na zazvonění
Otevřeno: po-pá 8,00-10,00 14,00-17.00
So 9,00-12,00
Mužete zazvonit i mimo pracovní dobu,
pokud budeme doma rádi Vás obsloužíme.

PLACENÁ INZERCE

Inzerce Vaší firmy :

Malý formát : 30,- Kč
Formát celé stránky : 240,- Kč
Objednávky inzercí na : mks.ostromer@centrum.cz, kam zašlete i text Vaší reklamy-inzerce, nebo informace na 603 806 683

ZVEME VÁS DO PRODEJNY OVOCE ZELENINA U RADKY ČERYCHOVÉ

MŮŽETE ZDE ZAKOUPIT
OVOCE - ZELENINU
ALKO , NEALKO NÁPOJE
STÁČENÁ VÍNA Z MIKULOVA
ZDRAVOU VÝŽIVU A DALŠÍ
DOBROTY PAMLSKY A HRAČKY PRO PSY A KOČKY

TĚŠÍME SE NA VAŠI NÁVŠTĚVU

****

Soukr.firma v Ostroměři provozuje farmářské trhy v Ostroměři.

Trhy slouží regionálním pěstitelům a výrobcům k prodeji svých produktů.

Podrobnosti k této aktivitě získáte na tel. 608 502 558,nebo dotazem na e-mailu: bc.tuckova@seznam.cz.

Pro všechny fanoušky sportu a sázení
je tu nově otevřená pobočka
Tipsport
Otevřeno: pondělí – pátek
9:00-16:00
Sobota
9:00 – 11:00
Zkuste své štěstí a znalosti!
Zve
Papírnictví a Tabák
Ostroměř

VODA—TOPENÍ

Jaroslav Kraus
Ostroměř
tel. 602 246 684

Poskytuji : rozsáhlé instalatérské práce
menší stavby
rekonstrukce
drobné opravy

Montáže : nových rozvodů a stoupaček
připojení a výměna vodoměrů, bojlerů, pračky, myčky
sanitárních zařízení (WC, umyvadla, vany, sprchové kouty)
odpadů a kanalizace
ústřední vytápění
výměna radiátorů

Elektroinstalace

Lukáš Adam & Petr Šafka

tel.: **604 822 040** email: lukass.adam@seznam.cz
tel.: **604 481 944** email: petr.safka@seznam.cz

- elektroinstalace v bytech, rodinných domech, kancelářích, průmyslových halách
- kompletní montáž hromosvodů
- montáže a údržbu kamerových, zabezpečovacích systémů
- rozvody strukturované kabeláže (data,tv)
- montáž a rozvody pro domácí telefony
- zajištění revizí

ŽALUZIE SEDLÁK

Montáž, prodej, servis. Žaluzie - řetízkové na plastová a dřevěná eurookna - vertikální. Silikonové těsnění, lamelové dveře, sítě proti hmyzu. Předokenní rolety, hliníkové s polyuretanovou výplní. Montáž originálních zastínění do střešních oken VELUX.
Nová služba - půjčovna PROFI-STROJE na čištění Koberců a čalounění zn. Karcher-Puzzi 100

Vlastimil Sedlák, Máchova 1431, 50801 Hořice
tel.fax: 493623711, mob. 737744821,
www.volny.cz/zaluzie-sedlak

SÁDROKARTONY - kompletní rekonstrukce

podkroví více jak 15 let zkušeností za dobrou cenu.

Jan Karpíšek - Lázně Bělohrad - Semily - Liberec

tel: 777088214

Inzerce Vaší firmy :

Malý formát : 30,- Kč
Formát celé stránky : 240,- Kč
Objednávky inzercí na : mks.ostromer@centrum.cz, kam zašlete i text Vaší reklamy-inzerce, nebo

RESTAURACE A PENSION

„U PATŘÍNŮ" v KONECCHLUMÍ

Nabízíme uspořádání oslav, večírků, svatebních hostin.K dispozici je Vám salonek pro 19 osob, sál pro 50 osob, nekuřácká jídelna.Typická jídla domácí české kuchyně po celý den.Vysoká kvalita jídel zajištěna.Těšíme se na Vaši návštěvu. **mob. 723 533 984**

****

Zahradnické práce

Petra Chudobová
Údržba a realizace zahrad
Řez a tvarování živých plotů a keřů
Sekání
Obnova rostlinného fondu
NOVINKA :
Vertikutace (Provzdušnění) trávníku

Tel. 605 242 671 wwww. Ziva-zahrada.cz

****

DŘEVOVÝROBA JOHN NABÍZÍ :

Kůly ke stromkům, palisády do zahrad, a parků, plotové prvky z půlkuláčů

Stavební řezivo -trámy, prkna , latě -i hoblované zhotovení kompletních střech—vazba + krytina

Na přání zákazníků provádíme tlakovou impregnaci dřeva **Více na : www.dvjohn.**

****

S.H.Tiny—Turnov
Domoslavická 147, Ostroměř

Výroba hřebíků, nýtů, prodej střešních odvětrávačů, klempířské materiály a nářadí,okapové systémy, plechy z barevných kovů, spojovací materiál, šrouby vruty matice podložky, hmoždinky, závitové tyče, vázací dráty, drobné nářadí pro domácí kutily a pracovní oděvy.Otevřeno Po-Pá od 7,30 do 15,30 hod, telef. 493 691 443,
email: ostromer@shtiny.cz, www.shtiny.cz

GEODETICKÉ PRÁCE

Radek Homoláč
-úředně oprávněný zeměměřický inženýr
tel. 775745761

Příjem zakázek:
U pošty 340
507 52 Ostroměř
email:homolac.gls@hsc.cz

Budete stavět plot a chcete vytyčit hranici pozemků?
Potřebujete geometrický plán pro:
- rozdělení pozemku
- vyznačení budovy
- vyznačení věcného břemene

...jsme tu pro Vás!

****

VEŠKERÉ SÁDROKARTONÁŘSKÉ PRÁCE, REALIZACE PODKROVÍ, BYTOVÁ JÁDRA ATD.
MONTÁŽ STŘEŠNÍCH OKEN, PLOVOUCÍCH PODLAH A INTERIÉROVÝCH DVEŘÍ

Hlaváček Lubomír
Domoslavice 2
Mob. 604 830 845
E-mail: lumir.hlavacek@centrum.cz
web: www.lumirhlavacek.cz

****

Umělecké kovářství, zámečnictví

Michal Pour
Podhorní Újezd 113, 50754
Tel: 607 869 928

Email: kovarstvipour@centrum.cz

Nabízíme :
- **Kované brány a vrata**
- **Kované oplocení**
- **Zábradlí**
- **Mříže**
- **Zahradní doplňky**
- **Kovaný nábytek**
- **Interiérové doplňky**
- **A další kovářské a zámečnické práce**

Nabízíme kvalitní práci za rozumné ceny

Své příspěvky, námitky, připomínky a návrhy zasílejte na adresu MKS (T. G. Masaryka, Ostroměř) nebo na e-mailovou adresu: mks.ostromer@centrum.cz

GEODETICKÉ SLUŽBY

GEOPLÁN CZ

František Soukup

Vytyčování hranic pozemků
Geometrické plány
Rozdělení pozemků
Zaměřování staveb
Práce dle vašich požadavků

Kontakt : 603 201 293

Kácení a řez rizikových stromů stromolezeckou technikou.

tel.: 606 527 091 Lukáš Jiráček

Miroslav a Marta Vobořilovi

Vedení a zpracování daň. evidence a podvoj.účetnictví
Zpracování daňových přiznání, mzdové agendy
Pořizování nahrávek v novém nahrávacím studiu v Hořicích
Přímý záznam na 24 stop, možnost zvuk.záznamů kapel na live produkcích, mastering, nahrání
CD v profi kvalitě ve studiu, bohaté zkušenosti se zvukem
Výroba hudebních spotů a reklam, filmová a scénická hudba
hudební režie , produkce, ozvučení kapel a nasvícení akcí
hudební produkce kapely SERVIS-VOKAP
mob. 603 806 683, 603 207 344
www.miroslav-voboril.cz
www.servis-vokap.estranky.cz

Další uzávěrka Ostroměřského zpravodaje za měsíc duben je 22.4.2013

Reklamace ohledně dodávání zpravodaje u paní Věry Doležalové, V Chaloupkách čp.75, *tel.605 349 018*

Své příspěvky, námitky, připomínky a návrhy zasílejte na adresu MKS (T. G. Masaryka, Ostroměř) nebo na e-mailovou adresu: mks.ostromer@centrum.cz

Půjčovna vozidel a přívěsů

osobní vozidla od 550,- Kč/ 24 hodin
V ceně nájmu nejsou pohonné hmoty, počet km není omezen
Různé přívěsné vozíky (valník, přívěs na motocykly, sklápěcí na čtyřkolky atd.) .... od 250,-Kč/ 24 hodin

AUTOBAZAR, PNEUSERVIS, AUTODÍLY- zajistíme a dodáme veškeré náhradní díly pro Váš vůz.

Kompetní info: www.autohorice.cz
E-Mail: milos.starsy@c-box.cz
Tel. 603/ 487 653 , 739/ 648 795

****

Relaxační salón

Masáže – Manikúra – Pedikúra

Lenka Tomešová & Hana Pecháčková
tel. 732 604 073 tel. 731 469 590

---

klasická rekondiční masáž
indická masáž hlavy (antistresová)
medová masáž (detoxikační)
manikúra
modeláž nehtů
pedikúra (nefarmakologická péče o nohy)

Email: relaxacnisalon-ostromer@seznam.cz
www.relaxacnisalon-ostromer.cz
Nádražní 374, Ostroměř (budova S.H.Tiny)

****

Martin Mikulka
komínSOS.s.r.o.

stavby a rekonstrukce komínových těles
Roztocká 979, Jilemnice 514 01
IČ: 64792757 ; DIČ: CZ64792757
E-mail: martin.mikulka@kominsos.cz
Mobil: 606 619 338
Tel. 481 543 122 , Fax: 481 541 639
www.kominsos.c

****

„Pro dobrou náladu..."

Inzerát !!!

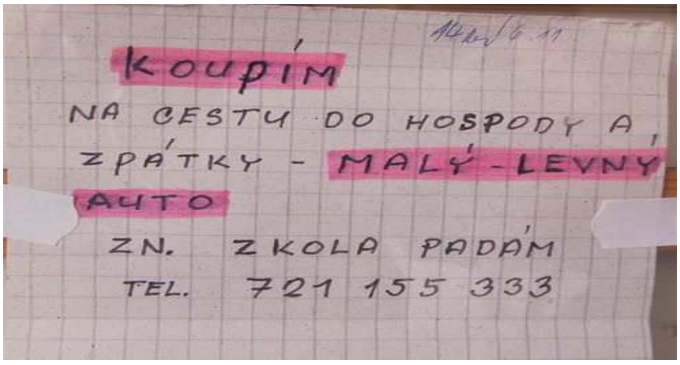

Důchod plný optimismu:

Ne každý důchodce musí být smutný a nasraný ...

Víte, kdo je stínová tchyně?
Matka vaší milenky.

Plave si mořem velrybí samec vedle své velrybí družky a mrmlá:
"Celý svět se snaží zachránit náš druh, vědci zasedají, ekologové se bouří, Greenpeace se z toho můžou posrat, ale *TEBE HOLT BOLÍ HLAVA...!!!"*

(zdroj Chechtavý tygr)

Ostroměřský zpravodaj **vydává Místní kulturní středisko,** T. G. Masaryka, Ostroměř, obvykle měsíčně. Redakční rada MKS: Miroslav Vobořil ml., Eliška Škvrnová, Hana Němečková, Jana Voborníková , Blanka Splítková, Věra Štejnarová a Mudr.J.Prášková. Své texty, přání, názory a připomínky podávejte v písemné podobě laskavě na Obecní úřad vždy do 11. dne v měsíci. Pokud je to možné, zasílejte své příspěvky v elektronické podobě na e-mailovou adresu: mks.ostromer@centrum.cz. **Za podepsané příspěvky redakční rada neručí.** Redakce si vyhrazuje právo v případě potřeby příspěvky krátit či stylisticky upravit. **Tiskne** Janeva s.r.o., Husova 5, Hořice, 508 01, na recyklovaný papír. **istribuce:** MKS Ostroměř, muzeum E. Štorcha a K. Zemana, knihovna E. Štorcha, Tabák - Papírnictví Ostroměř, infocentrum Hořice.
Předplatné: Obecní úřad Ostroměř.