zpravodaj

Ostroměř, Domoslavice, Nové Smrkovice, Sylvárův Újezd

č.: 7-8 ročník:43 rok:2014 cena 8,-Kč
web: www.ostromer.cz e-mail: mks.ostromer@centrum.cz

Slovo na úvod

Prázdniny utekly jako voda.
Když jsme připravovali v redakci toto dvojčíslo, měli jsme starosti, čím ho obohatit, protože v počátku září bylo příspěvků velmi málo. Zároveň se čekalo na seznamy kandidátek do komunálních voleb zastupitelstva naší obce, které vám uvnitř listu představíme.
Ve zpravodaji je shrnuto zhodnocení uplynulého volebního období.
Dále zde najdete spoustu fotoreportáží. Je pro vás připraven příspěvek o historii našeho školství a retro-fotky z roku 1979 a znovuobjevené fotky z roku 1945.
V samém závěru ani tentokráte nebudou chybět vtipy pro dobrou náladu a také křížovka.
Pěkné ,,Babí léto" přejeme vám všem našim čtenářům. Zároveň přejeme voličům šťastnou ruku při volbě kandidátů do zastupitelstva naší obce v letošních komunálních volbách, které se konají ve dnech 10.-11.října ……

Za redakci Bc.Miroslav Vobořil

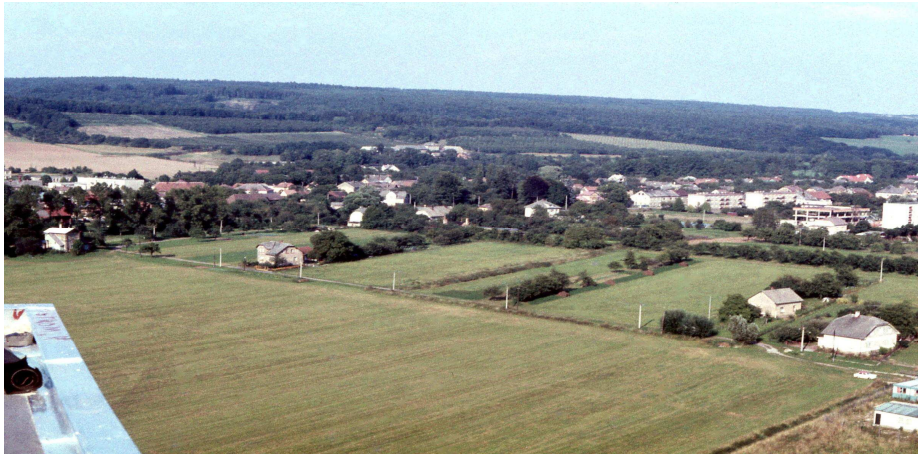

dále uvnitř listu naleznete:

Zprávy z obce ...

Zhodnocení uplynulého volebního období.....

Volební kandidátky.....

Nové knihy v knihovně.....

Fotoreportáže.....

Jan Vaněk zlatý.....

Zprávičky z naší školy....

Retro-foto.....

Z historie našeho školství.....

Inzerce.....

Pro dobrou náladu ....

Kolektiv členů místního kulturního střediska přivítá každého dobrovolníka, který je ochoten věnovat svůj čas ve prospěch nás všech. Hledáme šikovné lidi, hlavně pro spolupráci při tvorbě Ostroměřského zpravodaje, pořádání kulturních akcí a dalších společenských aktivit v našich obcích.

Zájemci se mohou hlásit u M.Vobořila tel. 603 806 683,na obecním úřadě nebo v knihovně u H.Němečkové tel. 493 691 526.

ZPRÁVY Z NAŠÍ OBCE:

Usnesení z 5.veřejného zasedání zastupitelstva obce Ostroměř, konaného dne 9. září 2014

Zastupitelstvo obce schválilo:

Program zasedání včetně navrženého rozšíření.

Navýšení rozpočtu ZŠEŠ o 180 000,-Kč na pořízení vybavení šaten.

Záměr prodat pozemek parc.č. 585/7 v k.ú. Ostroměř.

Rozpočtové opatření č.2.

Zastupitelstvo obce neschválilo:

Pronájem bytu v Domoslavicích

Záměr pronajmout část pozemku parc. č. 36/9 a část pozemku parc. č.st. 139 v k.ú. Ostroměř

Zastupitelstvo obce bere na vědomí:

Zprávu SFŽP o zařazení žádosti do zásobníku projektů.

(mv)

****

Termíny svozů tříděného (pytlového) odpadu

Září 2014	22.9.		
Říjen 2014	6.10.	20.10.	
Listopad 2014	3.11.	18.11.	
Prosinec 2014	1.12.	15.12.	29.12.

****

Sběr nebezpečných složek komunálního odpadu v neděli 21.září 2014

Nové. Smrkovice	u čp. 5	10,35 - 10,45 hod.
Sylvárův Újezd	u has. zbrojnice	10,50 - 10,55 hod.
Domoslavice	u krámu čp.51	11,00 - 11,10 hod.
Ostroměř	u nák.střediska	11.15 - 11,35 hod.

Přijímány budou následující druhy odpadů:
léky všeho druhu včetně mastí
domácí kapalné i tuhé chemikálie (ředidla, kyseliny, přípravky na hubení
plevele, hnojiva apod.), vše řádně označené !!!
zbytky starých barev, obaly od barev
televizory, ledničky, zářivky
všechny druhu akumulátorů, baterie
motorové oleje v uzavřených nádobách
olejové filtry apod.

Způsob přebírání odpadů:
Je zakázáno odkládat odpady před příjezdem sběrny !

Odpady předejte na stanovišti osobně pracovníkům zajišťujícím sběr, odpad odložený na stanovišti před příjezdem a po odjezdu sběrny nebude odebrán.
Předložte obč. průkaz pro případné zjištění adresy.
Sběr proběhne pod dohledem pracovníka obce.

(mv)

****

Další uzávěrka Ostroměřského zpravodaje za měsíc září 2014 je 15.10.2014

Reklamace ohledně dodávání zpravodaje u paní Věry Doležalové, V Chaloupkách čp.75, *tel.605 349 018*
Upozorňujeme čtenáře, že zpravodaj si lze stáhnout z webových stránek, včetně archivních zpravodajů ve formátu pdf.

****

OBECNÍ ÚŘAD OSTROMĚŘ

tel. 493 691 526, tel. 493 691 148 (fax),
Úřední hodiny:
pondělí a středa: 8.oo - 11.3o hod, 12.oo - 17.oo hod
e-mail: ou@ostromer.cz

Aktuality o dění v obci a také mnoho dalších informací na webových stránkách obce: www.ostromer.cz

Z fotoarchivu ….(Ostroměř cca.v 80 letech min.století)

Ohlédnutí za uplynulým volebním období 2010—2014

Povedlo se zrealizovat.....

Dostavbu kanalizace v naší obci včetně čistírny odpadních vod.

Opravu střechy na rodném domu E.Štorcha.

Rekonstrukci školní jídelny včetně sociálních zařízení.

Rekonstrukci sociálních zařízení v tělocvičně a šatny v základní škole.

Vybudování veřejného osvětlení v ulici Starohorská a Jabloňová.

Vybudování nového vodovodu v Sylvárově Újezdu.

Opravu pomníků:

Křížku na místním hřbitově, Božích muk v ul. Prof.Vojtíška, pomníků padlých ve Smrkovičkách a Sylvárově Újezdu, sochy TGM, zvoničky v Nových Smrkovicích.

Opravu bočního opláštění požární nádrže v Domoslavicích.

Vybudování naučné stezky E.Štorcha a K.Zemana (okruh se sedmi zastaveními včetně informačních tabulí). Stezka byla vybudována z dotace MAS Podchlumí.

Vybudování parkové úpravy v prostranství ve Školní ulici u busty Eduarda Štorcha.

Zhotovení projektu na nový vodovod z Ostroměře do Domoslavic.

Přechod na nové rozhraní webových stránek obce, zaměření se na zjednodušení jejich náhledů pro seniory.

Uspořádání Ostroměřských slavností a Sjezdu rodáků.

Dokončení stálé expozice v muzeu, která je věnována i dalším významným rodákům naší obce.

Uspořádání loutkových představení loutk.divadélka „Matěj“ nejen pro naše děti, ale i pro děti z okolních obcí.

Zakoupení dataprojektoru a notebooku díky dotaci z MAS Podchlumí pro MKS.

Uspořádání příměstských táborů pro děti, rozvíjení knihovních služeb.

Uspořádání autobusových zájezdů do pražských divadel.

Uspořádání vánočních koncertů v kapli, rozsvícení vánočního stromu, neckiád, cest pohádkovým lesem, besed atd.

Členství a další spolupráce:

Naše obec je velmi významným členem dobrovolného svazku obcí Podchlumí, MAS Podchlumí, sdružení obcí Podzvičinsko a dále je členem Svazu měst a obcí.

Naše obec připomínkovala zlepšení koordinace při povodních s krizovým štábem a Povodím Labe. Z naší strany byla navržena instalace hlásiče stavu vody pod mostem v Šárovcově Lhotě.

Obec Ostroměř spolupracuje s internetovou televizí „Naše televize“ . Do současné doby bylo realizováno osm reportáží z dění v naší obci.

Připravuje se....

Výstavba vodovodu do Domoslavic.

Zasíťování a zhotovení komunikací v ulicích Jabloňová a Starohorská.

Co se nepovedlo .....

Kompletní realizace oprav rodného domu E.Štorcha.

Rekonstrukce elektroinstalace a oprava klavíru v MKS.

Co nás trápí .....

Vandalismus a ničení jak soukromého, tak obecního majetku.

Neschopnost nadřízených orgánů učinit rychlá, bezodkladná rozhodnutí a opatření v záležitostech naší obce.

Dosáhnutí možnosti čerpání dotací, které jsou v současné době eliminovány a kráceny.

Nízká účast návštěvnosti občanů na zastupitelstvech naší obce.

Volné pobíhání psů a výskyt psích exkrementů.

Slovo závěrem....

Je potřeba poděkovat zastupitelům naší obce za práci během čtyřletého období v zastupitelstvu. V neposlední řadě také děkujeme pracovníkům obce, členům v komisích a mnoha dalším občanům za práci pro naši obec. Chtěli bychom vyzdvihnout práci našeho SDH, bez kterých si nelze představit nejen záchranu našich majetků, ale i technické zajištění kulturních a sportovních akcí.

Je naprosto zřejmé, že ne vždy se vše v naší obci, či přidružených obcích povedlo. Hladiny kritiky byly exponovanější než slova chvály. Ale vždy byla snaha prosadit dobré myšlenky a záměry. Podařilo se skutečně zrealizovat i odvážné projekty a stabilizovat kulturní dění v naší obci.

S trochou nadsázky lze říci, že již nejsme pouze obcí, která byla v minulosti známá především průjezdností hlavní komunikace R35 naší obcí. Ale že jsme se zařadily mezi další obce, které se úspěšně rozvíjí, nezapomínají na kulturní dědictví a odkazy našich předků a skutečně vytváří v rámci svých možností nejlepší podmínky pro život v naší obci Ostroměři, Domoslavicích, Sylvárově Újezdu a Nových Smrkovicích.

Ing.Tomáš Gabriel a Bc.Miroslav Vobořil

Protože se blíží volby (10.-11.10.2014) do zastupitelstev měst a obcí, představíme Vám jednotlivé kandidátky

Kandidátní listina: Nezávislí kandidáti - ženy

Kandidát			Navrhující strana	Politická příslušnost	Povolání	Bydliště
poř. číslo	příjmení, jméno, tituly	věk				
1	Andrýsková Lada	39	NK	BEZPP	finanční pracovník	Ostroměř
2	Hochová Eva	37	NK	BEZPP	podnikatel	Ostroměř
3	Chudobová Petra	42	NK	BEZPP	technický pracovník	Ostroměř
4	Doroba Marek	44	NK	BEZPP	podnikatel	Ostroměř
5	Vojtíšek Pavel	22	NK	BEZPP	podnikatel	Ostroměř
6	Fučíková Denisa	32	NK	BEZPP	servírka	Ostroměř
7	Srbová Hana	32	NK	BEZPP	prodavačka	Ostroměř
8	Kovačová Libuše	68	NK	BEZPP	důchodkyně	Domoslavice
9	Menšíková Božena	70	NK	BEZPP	důchodkyně	Ostroměř
10	Kovalčíková Hana	64	NK	BEZPP	důchodkyně	Ostroměř
11	Houžvičková Marcela	65	NK	BEZPP	důchodkyně	Ostroměř

Kandidátní listina: Občanská demokratická strana

Kandidát			Navrhující strana	Politická příslušnost	Povolání	Bydliště
poř. číslo	příjmení, jméno, tituly	věk				
1	Gabriel Tomáš Ing.	55	ODS	ODS	starosta	Ostroměř
2	Němeček Petr	62	ODS	BEZPP	OSVČ	Ostroměř
3	Kazda Jan Mgr.	31	ODS	BEZPP	obchodní referent	Ostroměř
4	Vondráček Jiří	54	ODS	BEZPP	vedoucí střediska	Ostroměř
5	Dousek Otakar Ing.	30	ODS	BEZPP	vedoucí střediska	Ostroměř
6	Křelina Milan	56	ODS	BEZPP	klempíř, pokrývač	Ostroměř
7	Kazda Michal	26	ODS	BEZPP	číšník	Ostroměř
8	Kodeš František	37	ODS	BEZPP	prodejce ND	Ostroměř
9	Horáček Radek	43	ODS	BEZPP	policista	Domoslavice
10	Klikarová Václava	61	ODS	BEZPP	důchodce	Ostroměř
11	Soukup František	44	ODS	BEZPP	geodet	Ostroměř

Kandidátní listina: Sdružení nezávislých kandidátů

Kandidát			Navrhující strana	Politická příslušnost	Povolání	Bydliště
poř. číslo	příjmení, jméno, tituly	věk				
1	Bidlová Hedvika Mgr.	40	NK	BEZPP	vedoucí ŠJ	Ostroměř
2	Tomeš Jaroslav	36	NK	BEZPP	policista	Ostroměř
3	Mádlová Iva Mgr.	40	NK	BEZPP	zástupkyně ředitelky ZŠ	Ostroměř
4	Špicar Miroslav Mgr.	39	NK	BEZPP	učitel	Ostroměř
5	Kraus Bořík	56	NK	BEZPP	technik	Nové Smrkovice
6	Vávrová Lada Mgr.	44	NK	BEZPP	analytička	Ostroměř
7	Pácal Jaromír	43	NK	BEZPP	truhlář	Ostroměř
8	Janečková Anna Ing.	72	NK	BEZPP	důchodkyně	Domoslavice
9	Hermochová Anita	20	NK	BEZPP	studentka VŠ	Ostroměř
10	Valenta Miloš	39	NK	BEZPP	živnostník	Ostroměř
11	Kindlová Lucie	42	NK	BEZPP	dělnice	Ostroměř

Kandidátní listina: SNK obce Ostroměř a přidr.obcí

Kandidát			Navrhující strana	Politická příslušnost	Povolání	Bydliště
poř. číslo	příjmení, jméno, tituly	věk				
1	Stýblo Jiří	65	NK	BEZPP	důchodce	Ostroměř
2	Hermochová Dana	52	NK	BEZPP	učitelka	Ostroměř
3	Blahuta Petr	48	NK	BEZPP	geodet	Ostroměř
4	Tulková Hana	44	NK	BEZPP	učitelka	Ostroměř
5	Kareš Petr	47	NK	BEZPP	podnikatel	Ostroměř
6	Soukup Jiří	51	NK	BEZPP	podnikatel	Ostroměř
7	Michálek Pavel	47	NK	BEZPP	podnikatel	Ostroměř
8	Nováková Eva	42	NK	BEZPP	administrativní pracovník	Ostroměř
9	Svobodová Marie	65	NK	BEZPP	důchodce	Ostroměř
10	Havlík Jaroslav	56	NK	BEZPP	dělník	Ostroměř
11	Chudoba Stanislav	46	NK	BEZPP	podnikatel	Ostroměř

SPOLEČENSKÁ KRONIKA ……

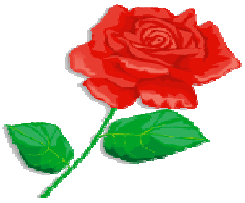

Srdečně
Všem oslavencům
ze srdce
blahopřejeme !!!

Září 2014

Jančíková Miroslava	Ostroměř	87	let
Volková Ludmila	Ostroměř	84	let
Hokeš Emil	Ostroměř	70	let

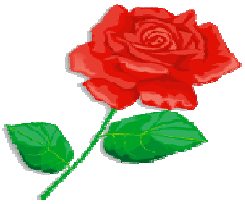

Srdečně
Všem oslavencům
ze srdce
blahopřejeme !!!

Říjen 2014

Fiedlerová Dagmar	DD Hořice	90	let
Smetana Oldřich	DD Obora	85	let
Hyršl Jaroslav	Ostroměř	89	let
Adamová Věra	Ostroměř	87	let
Rosůlek Karel	Ostroměř	86	let
Švejda Miroslav	Ostroměř	84	let
Straka Ludvík	Ostroměř	84	let
Hermochová Věra	Ostroměř	80	let
Kouklíková Marie	Ostroměř	75	let
Balihar Stanislav	Ostroměř	70	let
Štěrba Jaroslav	Ostroměř	70	let

MUZEUM EDUARDA ŠTORCHA A KARLA ZEMANA

Slavní rodáci jsou pýchou a velkým kulturním odkazem každého města a obce, Obecní úřad v Ostroměři v budově kulturního střediska otevřel stálou expedici, kde je možné nahlédnout do filmově a knižně zpracovaných pravěkých scenerií, jež se staly společným prvkem života a díla Štorcha i Zemana.Návaznost tématu zajišťuje i osídlenost Ostroměřska-datována od doby kamenné a potvrzena nálezy. Nejslavnější kapitolou dávné minulosti je ostroměřské hradiště /rozloha 25 ha, zachovalé valy, nález např.415 stříbrných mincí/, patřící k nejrozsáhlejším hradištím východočeského kraje.Expozice byla doplněna i zpracováním tohoto tématu na DVD, které je možno shlédnout přímo v prostorách muzea, popřípadě si toto DVD zakoupit.

Dalším z významných rodáků zde zastoupených , je tvůrce loutkového divadla, mnohaletý člen hradeckého divadla Drak-Matěj Kopecký, pocházející z rodu loutkářů Kopeckých.

Kulturní středisko Ostroměř také provozuje loutkovou scénu. Zajímavostí loutkové scény je v současné době vybavenost nejmodernější světelnou a zvukovou technikou, kterou mají k dispozici ve většině případů pouze větší divadelní scény. Stupňovité hlediště zajišťuje pro diváky vynikající viditelnost na jeviště. Představení lze objednat samostatně, nebo jako součást prohlídky muzea.

Od 12.10.2013 byla otevřena nová „Naučná stezka Eduarda Štorcha a a Karla Zemana“, která má sedm zastavení.
Tato naučná stezka velmi příjemnou procházkou a zároveň seznamuje turisty s historií naší obce. Vstupní brána této stezky s prvním zastavením je u vlakového nádraží.

Ostroměřskou raritou je mamut před budovou muzea.

Od úterý do soboty je možné muzeum navštívit mezi 10.00-15.00 hodinou na zazvonění. Další informace a objednání prohlídky muzea na tel. 491 202 241 u paní Štejnarové.

OBECNÍ KNIHOVNA

KNIHY NEMAJÍ BÝT NÁŘADÍM,
KTERÉ BY ZDOBILO DŮM, NEMAJÍ BÝTI CENNÝM ZBOŽÍM, NÝBRŽ MAJÍ BÝTI ZÁSOBNICÍ, KTERÁ ŽIVÍ DUCHA...

PETRARCA

Novinky v knihovně, aneb co jste ještě nepřečetli….

Beletrie pro dospělé: Advokát a jeho pán – J.Klíma, Andělské rozmluvy – P.Allmend, Dům radovánek – E.Whartonová, Léčebný kód – A.Loyd, Pygmalion – G. B.Shaw, Složka 64 – A.Olsen, Vlčí dítě – I.Jacobsová, Špinavé triky – M.Jida, Rodokmen smrti – J.Rollins, Rozeseté hroby – B.Connor, Dekameron – G.Boccacio, Únos čtvrté princezny – J.Goldingová, Marta v roce vetřelce – P.Soukupová, Sladkost života – P.Hochgatter, Mráz ze záhrobí – Pasti ze záhrobí - CH.Haris, Setkání se smrtí – J.Simpson, Nevina, aneb Vražda v Příkré ulici, Šťastné a nejen veselé- I.Krightová, Láska a jiné nemožnosti – A. Waldmanová, Sedmého sedmý – J. Černá, Prostopášník – L.Carlyle, Zavři oči a otevří pusu – J.Červenková, Holky hurá Texas – R.Beránková, Riskovat se musí – J.D.Robb, Analfabetka, která uměla počítat – J.Janasson,, Tžřetí přístav – H.M.Körnerová, Odmítnutí poslušnosti – F.Francis, Deník Gréty Kaiserové – K.Janečková, Dvanácté zlo – J.Patterson, Anežka česká – H.Whitton, Do skonání času – D.Steel, Seznam smrti – F.Forsyth, Zátoka lží – A.Quick, Manžel v domě není pro mě – H.Jakoubková, Stále půlnoc – D.Mina, Labyrint – S.Eklund, Slunečnice K.Mandausová, Dívka s devíti parukami – S.Van Der Stapová, Novicka – L.Jackson, Tajemství letního odpoledne – K.Mortonová

Beletrie pro děti: Lord Neděle – G.Nix, Naše zvířátka – J.Henke, 5íše temnot – L.J.Smiith, Zvířecí nemocnice – T.Geblerová, Alík a jezevec – O.Brož, Odvážní kamarádi – R.Kaminská, Čarodějka Winnie – V.Thomasová, Kdo má dneska narozeniny Na půdě – E.Dutka, Boříkovy narozeniny, Putování vodníků od rybníku k rybníku – M. Krejča, Měsíční oko –L. Brayová, Bez tebe to není léto – Léto, kdy jsem zkrásněla – J. Hanová, Nestvůra z bažin – Příšera v mlze – R Tým, Bořivoj a blecha – I.Binar, Všichni v orchestru – M.Macourek, Veselá zahrádka – J.Suchý, Kouzelný polštář – K.Sechovcová, Katka čeká na zvířátka – M.Lukešová, Léto na táboře – J.Calonita

Naučná literatura: Zlaté ruce – B.Carson, Smysly zvířat – B.Hyvnarová, Ježíš Nazaretský – J. Ratringer, Filcování – L.Jakubů, Na cestě po České republice – J.Cézar, Rébusy pro rozvoj myšlení – J.Buřičová, Řemesla – K.Smolíková, Zouklavá kamera 18 – I. Toušlová

****

Fotoreportáž z literární besedy s básníkem Miroslavem Matoušem

Fotoreportáž z pasování na čtenáře

V úterý 6. června bylo živo téměř ve všech místnostech obecního úřadu. Paní knihovnice zde již po několikáté připravila „ Pasování prvňáčků na rytíře řádu čtenářského “. Svůj slib zde děti složily za přítomnosti pana starosty, který děti pasoval originálním mečem. Dále zda byla přítomná ředitelka školy Mgr. Pospíšilová, která dětem předala na památku knihu. Všem dětem paní knihovnice připravila drobné dárečky, diplom čtenářský průkaz a každý obdržel keramický klíč ke knihovně a všem knihám v ní.
Následovalo občerstvení zmrzlina u Volejníků. Perličkou na dortu byl program s Helenou Kriglovou z Prahy, která si pro děti připravila program o knížkách s písničkou a hrou na kytaru. Na který jsme pozvali ještě žáky 2.3. a 4. třídy.

(HN)

Z dalších akcí knihovny:

Svět očima dětí:
malování a soutěžení

Příměstský tábor

Od 18. srpna do 21. proběhl již 4. Příměstský tábor s knihovnou . To že si děti i rodiče tábor oblíbili dokazuje i počet přihlášených dětí kterých bylo letos 60 a to se nám hlásily děti i z Bydžova, které jsme nemohli uspokojit. Věřím, že program který jsme pro děti připravili se líbil.

V pondělí jsme vyrazili směr Holovouská stezka a den zakončili soutěžením a fotbálkem na hezkém moderním Chodovickém hřišti.

V úterý jsme uskutečnili jízdu vlakem do malé obce Poniklá, která se nachází v Krkonoších. Navštívili jsme perlařskou dílnu. Nejdříve jsme si celou dílnu prošli a potom jsme si každý jednu hvězdičku vyrobil. Firma „ Rautis “ navázala na více než stoletou tradici a vyrábí zde perličkové ozdoby dodnes. Podařilo se zachovat většinu původních pracovních postupů, zachránit staré formy a předlohy. V současnosti mají asi 1 000 různých forem pro foukání perlí a přes 20 000 vzorů. Významnou perlařskou rodinou v Poniklé byla rodina Hornů. Skleněné perličky se původně foukaly pro výrobu bižuterie. Skleněná trubička se nahřála nad kahanem, ústy se do ní fouknul vzduch a tím vznikla perlička. Stejným způsobem se pokračovalo dál a dál, zručný foukač tak mohl "z ruky" nafoukat 200 až 300 tuctů perlí denně.

V roce 1876 byl v Josefově Dole vynalezen foukací strojek s formou. Do formy bylo možné zpočátku vyfouknout 2 –8 perliček naráz, s vylepšováním hořáků se později forma prodlužovala až na 36 perliček. Perličky se tedy už nefoukaly ústy, ale pomocí měchu.

Díky vynalezení formy a strojku se práce velmi urychlila a perličky byly všechny stejně velké, což usnadnilo jejich další zpracování. Řada perlí, tzv. "klauče" se ještě musí nastříbřit, obarvit, případně namalovat a rozřezat na jednotlivé perle.

Současná výroba se od té původní příliš neliší - stále využíváme foukací strojek a formy. Hořáky již nejsou na petrolej nebo benzín, ale na plyn. Místo měchu máme dmychadla. Foukání perliček je stejně jako dřív závislé spíše na zručnosti a zkušenostech foukače, než na dokonalé technologii.

Středa— na tu jsme se velmi těšili. Jeli jsme totiž do Plzně navštívit ZOO a DinoPark.

ZOO má rozlohu 21 ha, počet chovných druhů je 1307 a počet chovných jedinců je 6 607

Od roku 2003 je součástí ZOO unikátní zábavně-vzdělávací výprava do druhohor - DinoPark.

DinoPark přináší na tři desítky převážně druhohorních dinosaurů (řadu z nich pohyblivých a ozvučených), ale také jejich živou pamětnici - borovici wolemii vznešenou.

V prostředí lesoparku, kde se nalézá DinoPark, žijí i vyslanci zoologické zahrady - sovy, bažanti a další ptáci. V roce 2011 prošel plzeňský DinoPark výraznou botanickou proměnou.

Pěkně jsme si to užili, domů jsme přijeli až ve 21 hod.

Ve čtvrtek jsme nejdříve navštívili loutkové divadlo, kde pro nás měli připravenou pohádku, za což loutkářům děkujeme. Pak procházka před obědem a směr školní hřiště, kde pro nás měli hasiči připraveny různé soutěže a úkoly. Na závěrem jsme si ještě opekli párky a pak již vcelku unaveni jsme se šli připravit na přespání malí v knihovně, velcí v muzeu.

V pátek po snídani pro nás připravily starší děti stopovanou se spoustou různorodých úkolů. I tento den byl plný dojmů a legrace.

Fotoreportáž z příměstského tábora

První zářijový den proběhla beseda o prevenci ve formě alternativních možností léčby tlumení bolestivosti pohybového aparátu, dále o bylinkách a mastičkách. Přednášející byl pan Steinbauer, známý z TV především z Receptáře.

Dozvěděli jsme se…..

Ostroměřák Jan Vaněk zlatý.....!!!

Dne 20.8.2014 získal Jan Vaněk v hodu kuželkou kategorie F51 na Mistrovství Evropy v atletice svou první zlatou medaili.
Zdroj: www.caths.cz

Srdečně Honzovi blahopřejeme a přejeme hodně dalších úspěchů nejen ve sportu, ale i v osobním životě…....

starosta obce
ing.Tomáš Gabriel

****

Pozvánka na drakiádu: 11.10. 2014 od 14,00 hod.

SPOLKOVÉ ORGANIZACE OBCE OSTROMĚŘE

POŘÁDAJÍ

V SOBOTU 11. října 2014 OD 14:00 HOD.

DRAKIÁDU

KDE: NA KOPCI ZVANÉM HÁJEK MEZI OSTROMĚŘÍ A DOMOSLAVICEMI

OBČERSTVENÍ ZAJIŠTĚNO

V PŘÍPADĚ DEŠTIVÉHO POČASÍ SE AKCE RUŠÍ

ZÁKLADNÍ ŠKOLA E. ŠTORCHA A MATEŘSKÁ ŠKOLA OSTROMĚŘ
http://www.zsostromer.cz/

Evropské dětské atletické hry

Ve dnech 8. 9. 2014 - 10. 9. 2014 proběhly v Brně evropské dětské atletické hry pod názvem European Kids Athletic Games. Těchto mezinárodních závodů pro děti od 11 do 15 let se zúčastnilo také 10 závodníků z místního Dětského centra Ostroměř. V letošním roce se tohoto největšího atletického žákovského závodu v Evropě zúčastnilo okolo 1200 závodníků z 13 zemí Evropy (mimo jiné Polska, Slovenska, Litvy, Lotyšska, Maďarska, Anglie, Malty, Itálie, Španělska, Slovinska, Ukrajiny…).
I v takové konkurenci předvedli naši závodníci výborné výkony a přivezli 4 medaile.

Zlatou vybojoval v kategorii chlapců ročníku narození 2002 Miroslav Špicar v hodu kriketovým míčkem za výkon 62,60m. Stříbrnou medaili získal v kategorii chlapců ročníku narození 2001 Jakub Fiala v běhu na 60m časem 7,82s. Bronzovou získali opět Miroslav Špicar v kategorii chlapců ročníku narození 2002 ve skoku dalekém za výkon 500cm a Jakub Fiala v kategorii chlapců ročníku narození 2001 také ve skoku dalekém za výkon 544cm.

Další skvělé umístění přidala v kategorii dívek 2003 Vanda Vávrová z Hořic, který obsadila v hodu kriketovým míčkem 4. místo.
Ostatním členům se příliš nevedlo, ale i tak to pro ně byla výborná zkušenost (Jan Pácal, Kateřina Tulková, Lucie Blahutová, Adéla Vítková, Eliška Andrejsová, Anna Junková, Eliška Barcalová).
Všem děkuji za bojovnost a za předvedené výkony a přeji mnoho dalších úspěchů.

Mgr. Miroslav Špicar

Zleva dole: V. Vávrová, E. Andrejsová, A. Vítková, M. Špicar
Zleva nahoře: E. Barcalová, L. Blahutová, A. Junková, J, Fiala, J. Pácal, K. Tulková

Mateřská škola v novém školním roce

Po prázdninách mateřská škola opět zahájila provoz. K 31. 8. 2013 ukončilo předškolní vzdělávání 17 dětí a 2 děti dostaly odklad povinné školní docházky. V letošním školním roce je zapsáno 47 dětí a kapacita mateřské školy je 50 dětí.

Děti jsou rozděleny do 3 ročníků.
V 1. ročníku je 18 dětí – 12 chlapců a 6 děvčat.
Ve 2. ročníku je 11 dětí – 7 chlapců a 4 děvčata.
Ve 3. ročníku je 18 dětí – 12 chlapců a 6 děvčat.

Uspořádáním prostorů v mateřské škole stále vytváříme podmínky pro činnosti v méně početných skupinách a umožňujeme volné přecházení do jednotlivých tříd podle činností, které si děti samy zvolí. Pro přirozený pohyb slouží část 2. třídy. Chodba je využita pro hry dětí s materiálem náročnějším na čistotu – hra s pískem a modelínou.

V hudební třídě si děti zkouší hrát na hudební nástroje i zpívat. V 1. třídě mají děti volný přístup k hračkám i pomůckám. Zde procvičují jemnou motoriku při různých konstruktivních hrách, kreslení, malování, stříhání. Hrací koutky – kuchyňka, obchod, knihovna, domeček i počítač, lákají děti ke hře a jsou denně využívány. Na zahradě jsou nejvíce využívány herní prvky, jako je pyramida, domeček se skluzavkami, hnízdo a dopravní hřiště. Nezastupitelná je hra na pískovišti.
O prázdninách byl do 1. třídy nainstalován nový televizor s úhlopříčkou 107 na stěnu. Bude využíván pro seznamování s anglickým jazykem, pro pohybové činnosti a k získávání nových poznatků. Vzdělávací nabídka byla doplněna nákupem nových hraček, které děti rozvíjejí po stránce motorické i rozumové. V šatně 1. třídy byla vyměněna podlahová krytina. Ve venkovních prostorech mateřské školy byl z jižní a východní strany vyměněn drátěný plot za bužírkový. Byla natřena vjezdová vrata a sloupky a byla opravena dlažba.
Nadále plánujeme zrealizovat zateplení budovy s výměnou oken a dveří, výměnu podlahové krytiny v šatně 2. třídy a jídelně, rekonstrukci 2. šatny pro dospělé, opravu plochy dopravního hřiště, včetně zabudování dopravních značek. Plánujeme dále revitalizovat školní zahradu a opravu chodníků a teras v objektu mateřské školy. I v tomto školním roce se budeme účastnit různých hudebních i loutkových představení,

budeme pořádat pracovní dílničky i ukázky práce s dětmi, využijeme možnost spolupráce se základní školou – společné akce, návštěva v 1. třídě. Nabídneme kroužek seznamování s anglickým jazykem, country tanec, atletiku a budeme se věnovat logopedické prevenci. Přejeme si, aby děti byly v mateřské škole šťastné a spokojené a co nejlépe připravené na vstup do základní školy.

Za celý kolektiv mateřské školy zapsala Erlebachová Zdena

Školní rok 2014/2015 zahájen

Prvního září jsme slavnostně přivítali 16 prvňáčků společně s třídní učitelkou Janou Slámovou a pozvanými hosty. Pan starosta Tomáš Gabriel a předsedkyně KRPŠ paní Kateřina Karešová žákům popřáli úspěch, radost, spoustu

pozitivních zkušeností a zážitků ve škole. Rodičům a pedagogům mnoho optimismu, trpělivosti a chuti ke společné práci ve vzdělávání dětí.

Ale nejen žáci první třídy se seznámili s novými spolužáky a paní učitelkou. Do školy jsme přijali novou členku pedagogického sboru, paní Ladu Nekulovou, která se stala třídní učitelkou šesté třídy. Stávající kolektiv třídy se rozrostl o 3 žáky z okolních obcí.
Všichni žáci školy kladně hodnotili změny, které nastaly v průběhu prázdnin v budově školy a v okolí. Protože rekonstrukce některých částí ještě probíhá a do školy je zpřístupněn pouze zadní vchod, prošli si novou bezpečnější cestu právě k zadnímu vchodu a ke školní jídelně.

Nemohli přehlédnout finální barevné řešení omítky na budově školní jídelny, které se jim velmi líbilo. Největší radost ale přinesla informace o rekonstrukci dříve tak ponurých šaten a sociálního zázemí (toalety, koupelny a šatny) u tělocvičny. Dále Obec

Ostroměř poskytla finanční prostředky na kompletní rekonstrukci jedné učebny, která se přes prázdniny stihla

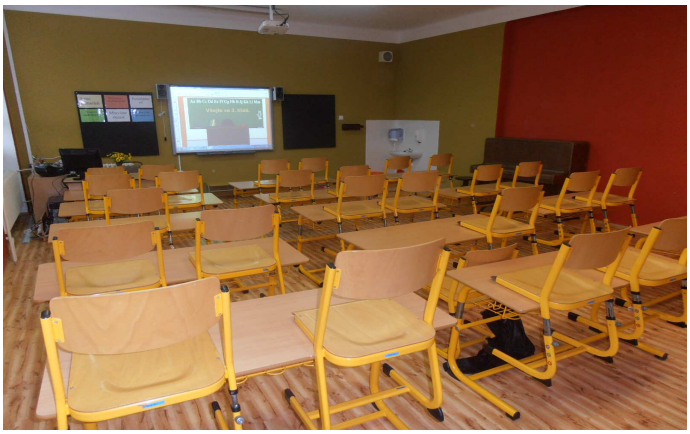

proměnit v útulné zázemí pro žáky třetí třídy. Přiložené fotografie vypovídají samy.

Díky patří zřizovateli školy, kterému se daří postupně naplňovat cíl zkvalitnit vzdělávání žáků v Ostroměři.

Mgr. Gabriela Pospíšilová

Recyklohraní a sběr druhotných surovin – tradiční aktivita školy

Stejně jako v předchozích letech, tak i letos se zapojíme do recyklace různých surovin. Během školního roku sbíráme body ve hře Recyklohraní, za které pak objednáváme odměny pro žáky.

Letos budeme vybírat:
vybité baterie - na hale školy a u šaten máme zelené boxy pro vracení vybitých baterií,
elektrozařízení - vysloužilá elektrozařízení, menší do připravené červené popelnice u šaten, ta větší je možno dovézt po domluvě s panem školníkem nebo p. uč. Horákem zezadu ke škole,
tonery - od minulého školního roku jsme zavedli také sběr prázdných tonerů z domácích tiskáren.

Akce:
V měsících září a říjen vyhlašuje společnost Ecobat velkou akci na sběr baterií – místo obvyklých bodů je možnost získat 7 bodů za jeden kg baterií. Zeptejte se známých a pomozte nám hned na začátku roku se odrazit za novými body.

Seber si tablet – je akce, během které se budou vybírat staré počítače a soutěžit tak o nový tablet pro školu. Máte-li starý, nepoužívaný či nefungující PC doma, přineste jej do školy. My si s ním poradíme!
Společnost WEGA recycling s.r.o. pořádá 11. ročník soutěže pro školy ve sběru druhotných surovin
Soutěž je zaměřena na motivaci žáků k třídění odpadu a k získávání potřebných znalostí o možnostech ochrany životního prostředí. Školám pak přináší potřebné finanční prostředky.
V loňském školním roce jste pomohli nasbírat společně s ostroměřskou firmou Texla a. s. 42 480 kg. Podle průměru na žáka se naše škola umístila na 2. místě a obdržela finanční odměnu 4.000,- Kč.

Vykupované suroviny
Netříděný papír (noviny, časopisy, letáky, katalogy, kancelářský papír, telefonní seznamy, knihy bez tvrdých vazeb)
Ostatní papír (karton, knihy)
PET lahve
PET víčka
V případě minimálního vytížení 3 tun je doprava školám poskytnuta zdarma, z tohoto důvodu zůstáváme u tradičního sběru na podzim a na jaře. Termín podzimního sběru je naplánován na 30. – 31. října 2014.
Tímto děkujeme všem, kteří akci podpořili v minulých letech, a věříme, že se zapojíte i letos.

Mgr. Jan Horák, Mgr. Gabriela Pospíšilová

Placená Inzerce

Nabízím doučování
německého jazyka
anglického jazyka
ruského jazyka
Dále připravím žáky na:
přijímací zkoušky
závěrečné zkoušky
maturitu
Jan Kazda, Ostroměř
Tel.: 727 926 907

Inzerce neplacená :
Turistická samolepící vizitka naší obce je v prodeji. Zakoupit si ji můžete v MKS za 12,- Kč, turistický deník za 50,- kč !!!

Tělocvičná jednota SOKOL OSTROMĚŘ

v úterý 7. října 2014

připravila pietní vzpomínku

"VEČER SOKOLSKÝCH SVĚTEL"

při příležitosti PAMÁTNÉHO DNE SOKOLSKÉHO HNUTÍ, který byl vyhlášen dne 8. října.
Uctíme památku všech sokolů, kteří ve více než 150leté dramatické historii sokolského hnutí v boji za demokracii, národní samostatnost a svobodu přinesli oběti nejvyšší.

AKCE JE URČENA NEJEN PRO SOKOLÍKY, ALE I PRO OSTATNÍ, KTEŘÍ BY CHTĚLI UCTÍT PAMÁTKU

PROGRAM (čas je pouze orientační):

- od 16 do 17.30 hod. společné cvičení dětí všestrannosti v sokolovně (hry, soutěže)
- 17.40 hod společný přesun k soše T.G.Masaryka
- 18.00 hod. vzpomínka, položení věnce k soše T.G.Masaryka
- 18.10 hod. společné posílání lodiček s rozsvícenými světélky po řece Javorce jako vzpomínku na ty, kteří za naši svobodu zaplatili svým životem.

ÚKOL PRO ÚČASTNÍKY:

- připravit si doma improvizovanou lodičku s připevněnou svíčkou
- stačí ploché prkénko vpředu seříznuté do špičky nebo lodička z kůry a na ni přilepit svíčku (plavidlo je třeba vyzkoušet doma, svíčka musí být umístěna v těžišti, aby se nevrátilo).

Tělocvičná jednota SOKOL OSTROMĚŘ

pořádá nejen pro děti, ale i dospělé

PYŽAMKOVÝ BÁL

v sobotu 1. listopadu 2014
od 14.30 do 17 hodin
v ostroměřské sokolovně

Vstupné - dospělí 40,-Kč, ostatní vstup zdarma

Účastníci pyžamkového bálu mohou přijít v pyžamku či noční košili. Sebou si přinesou malý polštářek. Děti i dospělácí se mohou těšit na různé soutěže (polštářková rozcvička, hod bačkorou, skoky v povlečení, cesta do Hajan, skok do postele, jízda na prostěradle, stavění komínu z polštářků, polštářková bitva .....). Samozřejmě chybět nebude ani občerstvení.

Retro-foto z dětského dne r.1979

Retro-foto z roku 1945, některé dosud nikde nezveřejněné a znovuobjevené…. (pokrač.v dalším čísle)

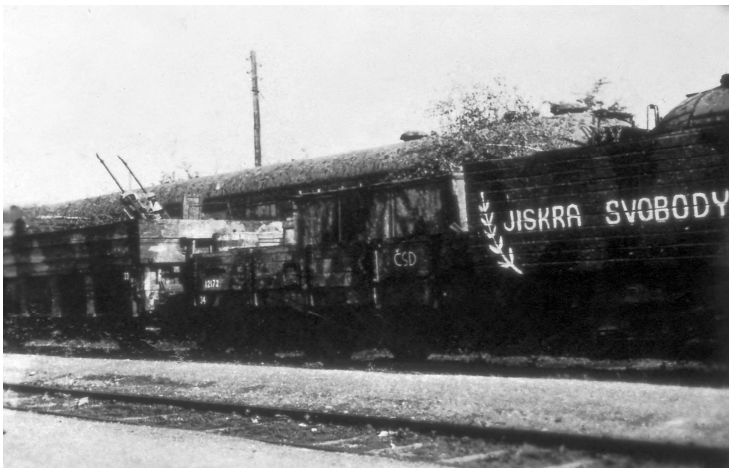

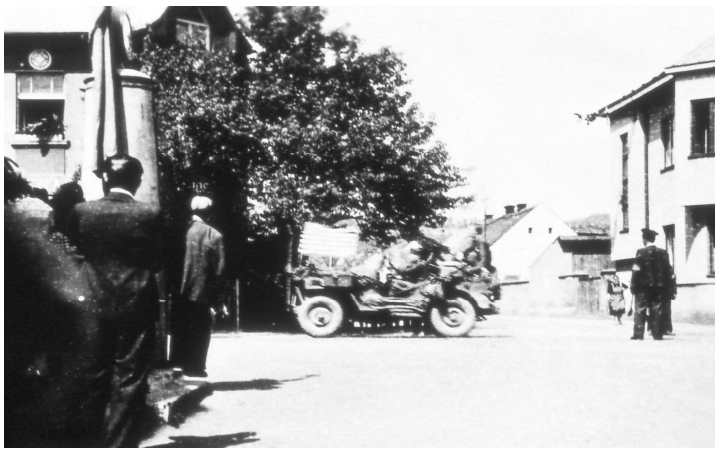

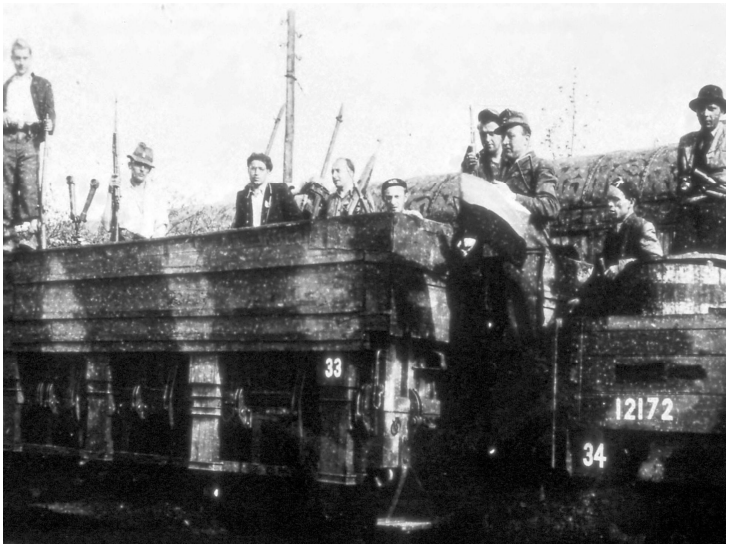

O běsích kol škol národnostních……

S veškerou úctou a obdivem k velkému učiteli národů Janu Amosu Komenskému patří se říci, že první praktické kroky na cestě k modernímu školství učinila císařovna Marie Terezie.

Ne snad že by měla nějaké povědomí o pedagogice a didaktice. To sotva. Ale uvědomovala si, že škola je »politikum«, a proto patří do rukou státu, a nikoli výlučně církve. Zároveň pochopila, že ku prospěchu státu je žádoucí, aby každé dítě chodilo do školy. Poslechla své moudré rádce (mezi nimi opata **Johanna Ignaze Felbigera**) a 6. prosince 1774 podepsala proslulý školní řád, první všeobecný zákon o školách obecných. Tento řád se nazýval někdy (a výstižně) řád Felbirgerův. Ostatně autor se přímo v jeho textu sám pochválil: *„V nižádném jiném státě než jen ve šťastném Rakousku pečuje se tak o nejnižší školy."* A byla to vlastně pravda.

Jenže to už jsme probírali před víc než osmi lety. Letí ten čas, letí. Podívejme se, co se dělo ve školství monarchie–uherské zhruba o sto let později. Musíme ještě alespoň stručně konstatovat, že konkordát se svatou Stolicí papežskou z roku 1855 vrátil školství do rukou církve katolické. Z té doby pochází památné ustanovení: *„Víra toho, kdo učitele býti má, musí býti bez poskvrny,a kdo z pravé cesty uhne, budiž u místa sesazen."*| Když trochu slovník tohoto „Gesetzu" upravíme, dostaneme se rázem do let padesátých a začátku let sedmdesátých 20. století. Vláda církve nad školami trvala 14 let, do doby, než získali rozhodující vliv na politiku liberálové. Tento nový zákon z toku 1869 vyřadil nadvládu církve a podřídil školy výlučně státu a civilním institucím.

Profesorský sbor brněnského gymnázia roku 1871 - ilustrační fotoFoto: Gymnázium, Brno, třída Kapitána Jaroše 14

„Účelem škol obecných stanoví se, aby děti v náboženství a mravnosti vychovávaly, ducha jejich vyvíjely, jim poskytovaly znalosti a zběhlosti, jichž mají k dalšímu vzdělávání v životě zapotřebí, a byly základem, aby se z nich stali hodní lidé a občané."

Střední školy (původně pouze gymnásia) se postupně rozdělily na směr klasický a na školy reálné. Jak rostl počet a kultivovanost středních vrstev, tak i někteří budoucí mistři řemesel, živnostníci a podnikatelé si uvědomovali, jak je potřebné vyšší vzdělání. Na gymnásiích se však učili mnoha zbytečnostem (tedy: *pro ně* to byly zbytečnosti) – kupříkladu taková latina či dokonce starořečtina, kteréžto jazyky potřebovali jen excelentní vzdělanci. Absolventi gymnásií sice uměli citovat Homéra v originále, ale nikoli zatopit v kamnech, když dostala služka volno. Gymnásia se stále více stávala průpravou pro universitní studium, nikoli pro praktický život. Jaksi na okraji školského systému vznikaly ústavy s praktickou náplní výuky, až byla otevřena vlastně první řádná šestitřídní „reální škola." Roku 1912 uvádí statistika v českých zemích 135 zemědělských skol, z toho jednu školu vysokoškolského typu, fungující při vysokém učení technickém v Praze.

„Vysoké školy mají být místem svobodného myšlení, kde pokrok vědecký se umožňuje a výzkumy vědecké se dějí, kde zároveň dorost vědeckých pracovníků se vychovává; jsou vrcholem a korunou všeho školství, nejvyšším ústavem vyučovacím, odkud věda, poznání, vzdělání má ve všechny vrstvy národa se šířiti, je osvěcovati, zušlechťovati, povznášeti." Věru moudrá slova. Co modernějšího by k tomu i moudrý ministr školství mohl dodat po více než jednom století?

Ke zvláštnostem tehdejšího školského systému patřily tak řečené školy menšinové, což byly vyučovací ústavy, zřízené pro jazykovou minoritu v obcích, kde už existovala škola téhož typu, vyučující jazykem tamní většiny obyvatelstva. Musela to být tenkrát dost kuriózní situace. Němci sice tvořili v českých zemích početně menšinu, ale pohraniční oblasti (šlo o třetinu území českých zemí) byly téměř zcela německé. Proto tam přirozeně působily školy s výlučně německým vyučovacím jazykem. Když ale rozvoj průmyslu přilákal do „německých českých zemí" mnoho desítek tisíc českých dělníků, chtěli tu mít Češi pochopitelně také svoje školy. Co s tím? *„Pokud se nejednalo o ústav menšinový, nebývalo to v monarchii samo velkým problémem,"* praví se v knize **Petra Hory–Hořejše** Toulky českou minulostí. *„Složitější situace nastala v okamžiku, kdy se měly uplatnit zákony stanovící, že každé dítě má právo vzdělávat se v mateřském jazyku."*

Ukázka vybavení školní třídy v době vlády císaře Františka Josefa I.Foto: Pedagogické muzeum J. A. Komenského

"Bez větších komplikací se první menšinové školy zakládaly pro německé menšiny v „českých" Čechách a na „české" Moravě (kupříkladu v Praze, Kladně, Příbrami a podobně). Hladce to šlo obvykle i tam, ke byli převážně čeští daňoví poplatníci. Když se roku 1877 obecní rada města Žižkova pokusila vzepřít, její rekurs zamítl správní soud, a rozhodl, že obec je povinna německou školu zřídit a vydržovat."

Zdálo by se, že to je užitečný precedens také pro české minoritní školy v oblastech německých, leč byla to klamná iluze, protože když Češi v německých oblastech začali žádat vlastní české školy, německá strana namítala, že právo na zřízení menšinové školy žádný zákon výslovně nestanoví. Což byla pravda. Vycházelo se pouze z výkladu prosincové ústavy z roku 1869, článku 19 ústavního zákona , že *„v zemích, kde bydlí více národností, jest povinnost veřejné ústavy vyučovací zřídit tak, aby příslušníkům každé z těchto národností poskytnuta byla možnost dojíti vzdělání v řeči mateřské, aniž by přitom byli nuceni učit se jinému zemskému jazyku.“* Tečka. Do zákona se ta ošemetná větra dostala dosti kuriózním způsobem. *„Když se roku 1864 v českém zemském sněmu projednával návrh zákona o jazykové rovnoprávnosti, vyvolal rozhořčenou odezvu německých poslanců jeho 4. paragraf, podle něhož se mělo na německých gymnásiích povinně vyučovat druhému z obou zemských jazyků.“* A druhý zemský jazyk byla – čeština. *„Němci souhlasili nanejvýš s tím, aby vyučování češtině bylo nepovinné. Nicméně většina poslanců se posléze přiklonila k původní koncepci. Německý tábor to považoval za těžkou křivdu a zákon nazval zákonem jazykového donucení.“* Německy Sprachenzwanggesetz.

Školní třídaFoto: Muzeum Komenského v Přerově

„Sněmu došla řada rezolucí. Z Liberce dokonce hrozili, že vstoupí–li zákon v platnost, přinutí to české Němce, aby děti posílali na »zahraniční« – to jest: říšskoněmecké učiliště.“ Takové skryté vydírání to bylo. Prosincová ústava z roku 1867, schválená i německou většinou, garantovala, že *„veškeré národní kmeny jsou rovnoprávné, vyloučena je jakákoli nadřazenost jedné národnosti nad ostatní.“*Druhý odstavec ústavy uznává rovnoprávnost*„všech jazyků v zemi obvyklých.“* Což znamenalo v českých zemích rovnoprávnost češtiny a němčiny, a to ve škole, na úřadech a v životě veřejném vůbec. Při projednávání tehdejšího školského zákona podali poslanci **Toman**a **Zyblikiewicz** doplňující návrh, ve kterém je definováno *„právo dojít vzdělání v řeči mateřské, aniž by byli žáci nuceni učit se cizímu jazyku.“* Němci tu drobnou léčku (tedy pokud to vůbec léčka byla) nepostřehli. Vyložili si formulaci jednostranně. *„Ano, správně, naše děti se nebudou muset učit česky!“* Pozdě poznali, že hůl má i opačný konec.

„Na podporu českých menšin v Sudetech rozhodly se všechny vrstvy národa k finančním obětem, často skrovným, ale vždy úctyhodným. Byla to v malém ozvěna legendární sbírky na Národní divadlo. Jedna zlatka z dělnické mzdy znamenala velice málo tam, kde bylo třeba desetitisícových a statisícových obnosů, avšak pro rozpočet dělnické rodiny znamenala mnoho. Ve prospěch Matice školské se zříkali svých honorářů čeští spisovatelé, čeští výtvarníci věnovali v její prospěch sérii pohlednic, řemeslníci zhotovovali ve prospěch Matice různé upomínkové předměty, prodávaly se matiční zápalky, jejich nálepky tvoří dnes unikáty ve filumenistických sbírkách. Jmění Matice školské rozmnožily odkazy bohatých mecenášů i desetitisícové podpory exulantů. Vesměs proletáři a drobní živnostníci, kteří kdysi museli odejít za výdělkem do pohostinnější ciziny, uspořádali na počátku 20. století velkou akci za sebrání jednoho milionu centů, které pak prostřednictvím rakouského konzula ve Spojených státech Františka Korbela (který sám věnoval 10 000 dolarů)... tak tedy jeho prostřednictvím poslali celý obnos Ústřední matici školské. Z těchto peněz se – mimo jiné – zřídila v Libkovicích u Bíliny »Škola amerických Čechů«. Bez podpory všech vrstev společnosti by Matice dosáhla jen málo. Byl to jeden z projektů sloužících národu ke cti, dnes však zapomenutých.“

Cesta do školy - ilustrační fotoFoto: Základní škola a mateřská škola Osvětimany

Rakousko–uherský stát se k Čechům choval vstřícně, dá se říct, že od 60. let 19. století jim vysloveně stranil. Což se projevilo i v osudech českých menšinových škol. Tak tomu bylo i v případě první stávky školních dětí v Duchcově. Po mnoha marných stížnostech na úděsný stav budovy i zařízení české školy rodiče přestali své děti posílat do školy. Tehdy okresní **hejtman Wallis** přišel osobně se do školy podívat a okamžitě rozhodl. Z městské pokladny za 44 000 zlatých ihned koupil a nechal adaptovat vhodný objekt, kam prozatímně českou školu umístil, a zároveň nařídil městské radě, aby neprodleně zajistila úpravu či výstavbu nové budovy pro českou školu.

Ve všech známých příkladech státní úřady i soudy dávaly za pravdu českým stížnostem a žádostem (i když, pravda, většinou vlažně). Když se ještě vrátíme k té duchcovské školní stávce – to byla v Evropě zřejmě dost ojedinělá událost. Jak vzrůstal počet veřejných českých škol, usilovali pracovníci menšinových spolků o jejich důstojnou úroveň. On ten neutěšený stav popisovalo i provolání Ústředního školského komitétu z roku 1908: *„Přes 15 000 českých dětí v uzavřeném území jest mrzačeno v nezdravých místnostech, poddolovaných domech, ve stodolách, sklepích a prohnilých činžácích, opatřených otlučeným nábytkem. V řadě míst trvá pět až deset let úřední šetření na zřízení české školy. Čeští rodičové jsou štváni jako zvěř. Hořká číše jest vypita až na dno.“*

Stará školní fotografie - ilustrační fotoFoto: Základní a mateřská škola Pavlíkov

Všechny spolky i strany, zastoupené na společné poradě, rozhodly jednomyslně, že přestanou své děti posílat do školy – tedy že zahájí dětskou stávku. Tak se stalo 1. prosince 1908 ve všech českých veřejných školách v německém pohraničí. Stávka měla ovšem jenom manifestační charakter, skončila po několika dnech; nemohla přinést bezprostřední prospěch, ale ostuda to byla přímo mezinárodní. *„Kde v pětiletém průměru na hodinu pěší cesty jest více než 40 dětí, které musejí chodit do školy míle vzdálené, má být zřízena škola.“* A tak – stejně jako i dříve v českých městech Němci – vycházeli Češi, žijící v německém území z toho, že existuje–li »na hodinu dokola« pouze škola německá, pak podle litery i ducha zákona jako by tam pro české děti neexistovala žádná škola. Jaká byla odezva? Vzbudila germánské běsy.

„Dát Čechům školy v jejich (tedy německé) odvěké vlasti? A ještě ke všemu ji vydržovat z peněz německých poplatníků? Pro ty nekulturní nádeníky?!“ Pěkný příklad mírumilovného soužití Němců a Čechů na území Koruny české... Byly výjimky. Leč ty jen potvrzovaly pravidlo. Téměř každou žádost o českou školu příslušné (to jest německé) obecní zastupitelstvo zamítlo. Nezbylo než se odvolávat, a když vyšší orgány přece jen přikázaly, že obec školu zřídit musí, následoval hned žádost příslušné (to jest opět německé) obce, aby se zřízení školy alespoň odročilo. To jest, aby bylo dáno k ledu. *„Je třeba říci a zdůraznit, že v tomto právním ping–pongu správní soudy striktně dodržovaly zákony a vesměs rozhodovaly proti sabotážím a obstrukcím německých obecních zastupitelstev a školních rad. Většina žádostí o českou školu se tudíž dočkala kladného vyřízení, leč jednání se zpravidla vlekla řadu let.“*

Pohled na vesničku Ervěnice v roce 1906Foto: Fotohistorie

Když bylo konečně vše vyřízeno, nastaly průtahy a schválnosti technického rázu. Nebyly vhodné budovy, zdlouhavě se adaptovaly zcela nevhodné prostory, třeba polorozpadlé stodoly. Znovu se přísně prověřovalo, zda odpovídá předepsaný počet oprávněných žadatelů. Přitom se používaly různé způsoby nátlaku, aby žadatelé odvolali svůj podpis na žádosti. Hrozilo se jim mimo jiné propuštěním z práce, nebo vystěhováním z bytu. Stačilo přece, aby ze čtyřiceti dětí školou povinných bylo třicet devět (jeden žáček chyběl do počtu), a škola nebyla.„

Neblaze proslulý pojem v dějinách menšinového školství – město Ervěnice u hornického Mostu. Ve velké obci se čtyřmi tisíci obyvateli žila třetina Čechů. Když v roce 1907 požádali čeští rodiče o zřízení české školy, vyvolalo to odpor přímo nenávistný. Obecní úřad zval několikrát všechny žadatele k přešetření. Němečtí šovinisté se vždy shromáždili před budovou, takže každý Čech musel projít uličkou urážek a výhrůžek.“ A poté se přistoupilo k dalšímu způsobu nátlaku. Majitelům domů poslali nacionálové, podepsaní jako „dobří Němci“ seznam všech žadatelů o školu s provokativním apelem: *„Pomozte, podpořte nás vypovídáním těch drzounů z bytů. Snaží se podrýt německý ráz našeho města. Ven s tou cháskou!“*

Na všichni Němci tomuto volání vyhověli, ale když Spolek majitelů domů a Bund der Deutschen se rozhodly věnovat každému, kdo Čechy ze svého nájmu vyžene, 3000 korun na úhradu ušlé činže, počet německých „vlastenců“ hned vzrostl, a zakrátko se ocitlo na ulici 150 českých rodin. Tento skandál vyvolal velké pobouření. Některé časopisy uveřejnily fotografie vystěhovalců. Zasáhla úřední místa. Poněkud šalamounsky. Domácí směl vystěhovat nájemníky pouze na základě soudní výpovědi. V obci byla posílena četnická posádka, aby zamezila násilnostem. Ve dne. V noci nebylo radno, aby Češi se Češi objevili na ulici. Posléze vyhlásili čeští žadatelé bojkot – přestali děti posílat do německé školy. Situace se dostala až do parlamentu a skandál měl ohlas i v zahraničí. Národní jednota severočeská a Ústřední matice školská poskytla sto padesát tři tisíce korun, aby zajistili vystěhovaným rodinám přístřeší v několika domech. Obec se nakonec podvolila a v roce 1908 českou školu veřejnou zřídila. Takže Češi nakonec přece jen vyhráli, ale až po mnoha příkořích. Ty tu ale dokumentovat nebudeme, aby snad nevznikl nějaký „nevyvážený“ obraz.

Studenti gymnázia v učebně, konec 19. století Foto: Mladá Boleslav, Oficiální stránky statutárního města

Autor: Josef Veselý
Z pořadu Českého rozhlasu ,,Toulky českou minulostí“ upravil a slovem doplnil

Miroslav Vobořil

PLACENÁ INZERCE

Je zde zveřejněna pouze inzerce, která je objednána a zaplacena !!!

Inzerce Vaší firmy :

Malý formát : 30,- Kč
Formát celé stránky : 240,- Kč
Objednávky inzercí na : mks.ostromer@centrum.cz, kam zašlete i text Vaší reklamy-inzerce, nebo informace na 603 806 683

RESTAURACE A PENSION

„U PATŘÍNŮ" v KONECCHLUMÍ

Nabízíme uspořádání oslav, večírků, svatebních hostin.K dispozici je Vám salonek pro 19 osob, sál pro 50 osob, nekuřácká jídelna.Typická jídla domácí české kuchyně po celý den.Vysoká kvalita jídel zajištěna.Těšíme se na Vaši návštěvu. **mob. 723 533 984**

****

ŽALUZIE SEDLÁK

Montáž, prodej, servis. Žaluzie - řetízkové na plastová a dřevěná eurookna - vertikální. Silikonové těsnění, lamelové dveře, sítě proti hmyzu. Předokenní rolety, hliníkové s polyuretanovou výplní. Montáž originálních zastínění do střešních oken VELUX.

Nová služba - půjčovna PROFI-STROJE na čištění Koberců a čalounění zn. Karcher-Puzzi 100

Vlastimil Sedlák, Máchova 1431, 50801 Hořice
tel.fax: 493623711, mob. 737744821,
www.volny.cz/zaluzie-sedlak

****

S.H.Tiny—Turnov

Domoslavická 147, Ostroměř

Výroba hřebíků, nýtů, prodej střešních odvětrávačů, klempířské materiály a nářadí,okapové systémy, plechy z barevných kovů, spojovací materiál, šrouby vruty matice podložky, hmoždinky, závitové tyče, vázací dráty, drobné nářadí pro domácí kutily a pracovní oděvy.Otevřeno Po-Pá od 7,30 do 15,30 hod, telef. 493 691 443,

email: ostromer@shtiny.cz, www.shtiny.cz

ELEKTRO-FULL Kazda & spol

Potřebujete pomoct ? Jste příliš vytížení, nebo jste sami a nemáte se na koho obrátit? Nevíte si rady s rozbitou pračkou, zásuvkou, kapajícím kohoutkem, nebo třeba i s montáží nábytku?

Chcete auto, byt chatu, nebo firmu zabezpečit proti zlodějům?.....

Volejte: 602 644 354
Pište: kazda@elektro-full.cz

Nabízíme:
Opravy elektrospotřebičů (myčky, pračky, sporáky.sušičky….)
Montáže alarmů do domů, bytů, chat….
Montáže autoalarmů, dálkových ovládání parkovacích senzorů vč. couvacích kamer

Autoelektrikářské práce
Správa nemovitostí
Úklidové práce

Miroslav a Marta Vobořilovi

Vedení a zpracování daň. evidence a podvoj.účetnictví
Zpracování daňových přiznání, mzdové agendy
www.ucetnictvi-voborilovi.cz
Pořizování nahrávek v novém nahrávacím studiu v Hořicích
Přímý záznam na 24 stop, možnost zvuk.záznamů kapel na live produkcích, mastering, nahrávání
CD v profi kvalitě ve studiu, bohaté zkušenosti se zvukem
Výroba hudebních spotů a reklam, filmová a scénická hudba
hudební režie , produkce, ozvučení kapel a nasvícení akcí
hudební produkce kapely SERVIS-VOKAP
mob. 603 806 683, 603 207 344
www.miroslav-voboril.cz
www.servis-vokap.estranky.cz

Své příspěvky, námitky, připomínky a návrhy zasílejte na adresu MKS (T. G. Masaryka, Ostroměř) nebo na e-mailovou adresu: mks.ostromer@centrum.cz

Pro dobrou náladu…..

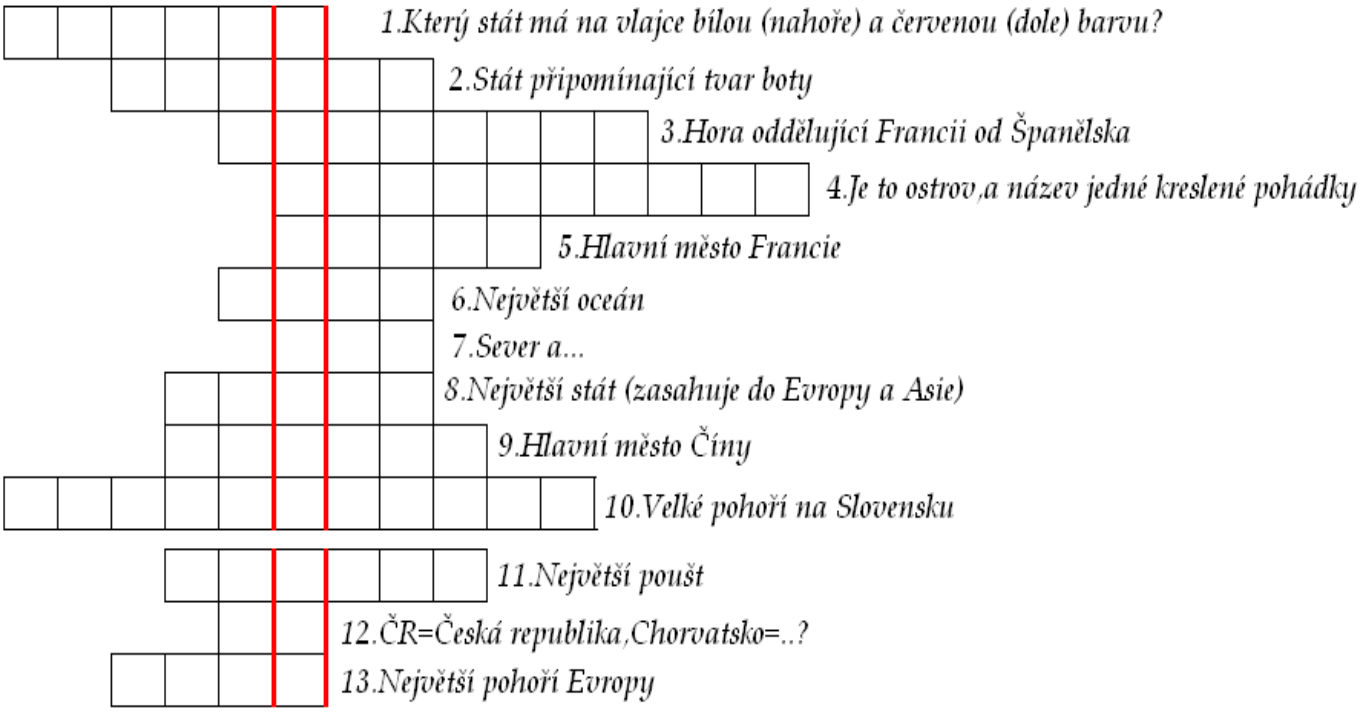

„ PODÍVEJTE, MOUREK UŽ JE ROK PO SMRTI A FURT BĚHÁ PRO ZDRAVÍ! "

Ostroměřský zpravodaj **vydává Místní kulturní středisko,** T. G. Masaryka, Ostroměř, obvykle měsíčně. Redakční rada MKS: Miroslav Vobořil ml..(grafická a jazyková úprava), Eliška Škvrnová, Hana Němečková, Jana Voborníková , Blanka Splítková, a Věra Štejnarová. Své texty, přání, názory a připomínky podávejte v písemné podobě laskavě na Obecní úřad vždy do 20. dne v měsíci. Pokud je to možné, zasílejte své příspěvky v elektronické podobě na e-mailovou adresu: mks.ostromer@centrum.cz. **Za podepsané příspěvky redakční rada neručí.** Redakce si vyhrazuje právo v případě potřeby příspěvky krátit či stylisticky upravit. **Tiskne** Janeva s.r.o., Husova 5, Hořice, 508 01, na recyklovaný papír. **distribuce:** MKS Ostroměř, muzeum E. Štorcha a K. Zemana, knihovna E. Štorcha, Tabák - Papírnictví Ostroměř, infocentrum Hořice.